

てんえし、

2021

7

No.651



～天栄保育所「保育参観」～

目次

- 新型コロナワクチン接種・・・P2・3
- 天栄村の公共施設のあり方について・・・P4
- 中山間地域等直接支払制度 実施状況・・・P5
- 村のできごと・・・P6・7
- 施設健(検)診・
低所得の子育て世帯に対する給付金・・・P8

親子で一緒に過ごす、
楽しい時間♪

新型コロナウイルスワクチン接種について

現在、65歳以上の高齢者の方々への集団接種が進んでいます。
湯本地区の方々は2回目までの接種が終了しており、7月末までには本庁地区の方々も2回目の接種が完了する予定です。

8月より、16歳から64歳の方々の一般接種がはじまります。

高齢者接種と同様に、電話等での予約制ではなく、集団接種を希望する方へ接種日時を指定してご案内します。7月中旬までに、対象となる方へ接種券や予診票と一緒に、集団接種の日時指定をした通知をお送りいたします。



一般集団接種カレンダー

対象者（対象行政区）	1回目接種日	2回目接種日	接種場所
田良尾・大平・湯本	8月3日(火)	8月24日(火)	湯本診療所
大平・湯本	8月4日(水)	8月25日(水)	
◎基礎疾患を有する方	8月5日(木)	8月26日(木)	天栄村体育館
◎基礎疾患を有する方	8月6日(金)	8月27日(金)	
※高校生	8月7日(土)	8月28日(土)	
大里北部・大里南部・下松本・中郷	8月10日(火)	8月31日(火)	
児渡・今坂・上松本	8月12日(木)	9月2日(木)	
沖内・西郷・高林・太多郎	8月17日(火)	9月7日(火)	
中屋敷・大里東部・飯豊	8月18日(水)	9月8日(水)	
飯豊・大山	8月19日(木)	9月9日(木)	
大山・小川・大里中部	8月20日(金)	9月10日(金)	

受付時間は午後1時から午後5時までの指定した時間をお願いいたします。

対象者（対象行政区）は、高齢化率の高い順で割振っております。

指定された日時で接種できない方および当日都合により接種できない方は、後日再度調整する集団接種、または医療機関の個別接種（予約は接種者ご本人）をお願いいたします。

接種当日のお願い

- 受付時間のおりに来場してください。
(早く来場されても受付が早まることはありません)
- 肩を出しやすい服装で、中に半袖のTシャツ等を着てきてください。
- 受付をスムーズにするため、予診票は事前に記入してきてください。





ワクチン接種 当日の流れ



1. 受付

- 指定されている受付時間ごとに受付をします。
- 会場の入り口で検温と消毒を行います。
※会場に到着した順ではありません。
※感染症対策のため人数制限を行っておりますので、時間を守って来場してください。



2. 予診票確認

- 当日は次のものを持参してください。
接種券・予診票・保険証・お薬手帳・日時通知のはがき
※予診票は事前にご自宅で記入してきてください。（下部の日付や署名も忘れずに！）
※日時通知のはがきの宛名面の下部には、緊急時に連絡が取れる電話番号を記入してください。
- 看護師や保健師が予診票の確認を行います。

3. 問診・接種

- 医師による問診を行い、接種します。
※肩を出しやすい服装でお願いします。
- ワクチンは、決められた管理方法に基づき、厳重に扱い、当日看護師が準備します。



4. 経過観察

- 接種会場にて15分から30分お待ちいただきます。
※何かあった時のため、急変時の医療体制も整えています。また、救急搬送については須賀川市内の医療機関と連携しています。

5. 接種済証の交付・2回目の日程の確認

- 接種済であることを接種券に証明します。
また、次回（2回目）の日程を確認します。



ワクチン接種は以上の順序となります。

天栄村新型コロナワクチンコールセンター ☎94-8892 / 住民福祉課健康増進係（へるすぴあ） ☎82-3800
住民福祉課福祉係 ☎82-2115 / 住民福祉課住民生活係 ☎82-2119

天栄村の公共施設のあり方について

私たちの暮らしを支える公共施設（建物、道路、橋りょう、上下水道）の多くが、今後、大規模な改修や建て替えが必要な時期を迎えます。

今後、人口減少による公共施設等の利用需要の変化や村の財政負担状況等を鑑みながら、長期的な視点をもって、公共施設の施設類型ごとの再編方針や維持更新費用を見込み、公共施設等の最適な配置を進めていく必要があります。

村では、平成29年3月に公共施設等の全体像を明らかにし、長期的な視点を持って、総合的かつ計画的な管理を推進することを目的として、基本方針となる「天栄村公共施設等総合管理計画」（計画期間：H29～R9）を策定しました。

また、令和3年1月に「天栄村公共施設のあり方検討委員会」を設置し、将来的な人口減少や人口構成の変化などに伴う公共施設の需要動向を見据え、施設の大規模改修又は建て替えにあたり、維持、複合化、集約化、転用、廃止等の今後のあり方を検討しています。

今後、これらの意見を踏まえて、施設ごとの状態や改修等の基本的な方針を示し、施設ごとに行うべき対策や実施時期を見込んだ基本計画となる個別施設計画等の策定を進めて参ります。

全ての公共施設（建物）・インフラ資産（道路、橋りょう、上下水道）を維持した場合の更新費用

総合管理計画における平成28年度から令和37年度までの40年間の更新費用は、全ての施設を現状のまま維持しようとする、1年当たり約16・3億円という莫大な費用が必要と試算されています。限られた財源の中で必要な公共サービスを保ちながら施設を維持していくためには、再編による公共施設総量の縮減や施設利用の効率化、住民のニーズに対応した利便性の向上を図っていく必要があります。

再編方針

令和2年3月31日時点で村が管理する公共施設（建物）の再編方針は、計画策定時点での大まかな方向性を示すものとし、左表図1のように5つに分類することとします。

なお、具体的に再編を実施するときには、関係者などに対して丁寧に説明を行い、理解を求めていくものとします。

図1 再編方針の考え方

再編方針	内容
維持	施設及び機能を維持するために計画的な大規模改修や建て替えを行う。
複合化	2つ以上の施設にある異なる機能を1つの施設に集める。
集約化	2つ以上の施設にある同種又は類似の機能を1つの施設に集める。
転用	施設を維持しつつ、現在の用途を廃止し、他の用途に変更する。
廃止	施設の機能を廃止して取り壊しを行う。

令和3年5月20日から大雨など災害時の警戒レベルが変更されました

警戒レベル	新たな避難情報等	これまでの避難情報等
5	緊急安全確保※1	災害発生情報 (発生を確認したときに発令)
4	避難指示※2	避難勧告 避難指示(緊急)
3	高齢者等避難※3	避難準備・ 高齢者等 避難開始
2	大雨・洪水・高潮注意報 (気象庁)	大雨注意報 洪水注意報
1	早期注意情報 (気象庁)	早期注意情報

※1. 市町村が災害の状況を確実に把握できるものではない等の理由から、警戒レベル5は必ず発令される情報ではありません。
 ※2. 避難指示はこれまでの避難勧告のタイミングで発令されることとなります。
 ※3. 警戒レベル3は、高齢者等以外の人にも必要に応じ普段の行動を見合わせ始めたり、避難の準備をしたり、危険を感じたら自主的に避難するタイミングです。

警戒レベル
4

避難指示で
必ず避難!

天栄村防災マップWeb版

● 閲覧方法1

天栄村ホームページから

→ [<https://www.vill.tenei.fukushima.jp>]

● 閲覧方法2

QRコードを読み取る



「お気に入り」や
「ブックマーク」に
登録してね♪



中山間地域等直接支払制度 実施状況を公表します

中山間地域等直接支払交付金実施要領（平成12年4月1日付け12構改B38号農林水産事務次官依命通知）第12及び中山間地域等直接支払交付金実施要領の運用（平成12年4月1日付け12構改B74号構造改善局長通知）第17に基づき、令和2年度の天栄村における中山間地域等直接支払制度の実施状況を次のとおり公表いたします。

1 集落協定の概要

令和2年度は、19集落において約758haの農地が適切に管理されています。

第五期対策となり、従来の耕作放棄等の防止活動や農道等の管理活動、多面的機能の増進などに加え、高齢者に配慮した取り組みや生産条件の強化等により、より前向きな取り組みが盛り込まれており、各集落の実態にあわせて取り組んでいます。

2 協定農用地の基準別の面積および交付額（別表1）

3 集落協定締結数および各集落への交付額（別表1）

4 農業生産活動および農業生産活動の体制整備の内容

すべての集落において適正な農業生産活動に加え、地域の中で国土保全機能や保健休養機能を高めたり自然生態系の保全に資する取り組み等多面的機能を増進する活動をそれぞれの集落の実態にあわせて実施されています。

また、将来に向けて農業生産活動を継続するための活動にも取り組んでいます。（別表2）

別表1

協定集落名	協定認定年度	協定参加者数 (農家+非農家)	協定農用地面積 (㎡)			交付金額 (円)		
			地目別・基準別面積			計	配分方法	
			計	急傾斜	緩傾斜		共同取組 活動充当額	個人配分額
権太倉	R2	14	234,808	87,859	146,949	3,020,631	1,208,252	1,812,379
八十内	R2	30	350,433	0	350,433	2,803,464	1,879,564	923,900
惣五郎内	R2	26	254,284	0	254,284	2,034,272	1,363,972	670,300
中郷	R2	46	593,640	0	593,640	4,749,120	2,374,560	2,374,560
後藤	R2	18	157,041	16,465	140,576	1,470,373	756,973	713,400
上松本	R2	80	793,888	0	793,888	6,351,104	2,223,030	4,128,074
下松本	R2	39	472,445	0	472,445	3,779,560	1,511,918	2,267,642
西小屋	R2	49	339,875	0	339,875	2,719,000	1,359,500	1,359,500
大里東部	R2	63	600,913	55,307	545,606	5,526,295	2,765,095	2,761,200
南沢	R2	27	197,829	0	197,829	1,582,632	1,065,632	517,000
今坂	R2	25	405,274	0	405,274	3,242,192	1,621,097	1,621,095
高林	R2	51	648,701	0	648,701	5,189,608	1,574,308	3,615,300
沖内	R2	30	603,754	0	603,754	4,830,032	2,898,022	1,932,010
大槻	R2	11	54,765	14,665	40,100	628,765	628,765	0
湯本	R2	33	80,868	6,088	74,780	726,088	726,088	0
児渡	R2	83	498,635	0	498,635	3,989,080	2,493,320	1,495,760
沢邸	R2	43	210,151	26,802	183,349	2,029,634	1,014,811	1,014,823
小川	R2	33	463,422	0	463,422	3,707,376	1,853,706	1,853,670
飯豊	R2	43	617,836	0	617,836	4,942,688	2,472,788	2,469,900
合計		744	7,578,562	207,186	7,371,376	63,321,914	31,791,401	31,530,513

別表2

集落協定名	農業生産活動等として取り組むべき事項										集落マスタープラン										
	I 必須事項（農業生産活動等）					II 選択的必須事項（多面的機能を増進する活動）					目指すべき将来像		活動方針のチェック		将来像を実現するための活動方針						
	1 耕作放棄の防止等の活動	2 国土保全機能の取組	3 保健機能を高める取組	4 自然生態系の保全に資する取組	5 国土保全機能の取組	6 国土保全機能の取組	7 国土保全機能の取組	8 国土保全機能の取組	9 国土保全機能の取組	10 国土保全機能の取組	11 国土保全機能の取組	12 国土保全機能の取組	13 国土保全機能の取組	14 国土保全機能の取組	15 国土保全機能の取組	16 国土保全機能の取組	17 国土保全機能の取組	18 国土保全機能の取組	19 国土保全機能の取組	20 国土保全機能の取組	
権太倉	3	1	1	1	1	2	1	1				1	1	1							1
八十内	2	1	1	1		1		1				1	1	1							1
惣五郎内	3	1	1	1	1	1	1	1				1	1	1	3	1		1			1
中郷	3	1	1	1	1	1	1	1				1	1	1	3	1		1			1
後藤	2	1	1	1		2	1	1	1			1	1	1	1						1
上松本	2	1	1	1		1	1	1				1	1	1	1						1
下松本	3	1	1	1	1	1	1	1				1	1	1	1						1
西小屋	2	1	1	1		1	1	1				1	1	1	1						1
大里東部	3	1	1	1	1	2	1	1		1		1	1	1	3	1			1		1
南沢	2	1		1	1	1	1	1				2	1	1	3	1	1				1
今坂	2	1		1	1	1	1	1				1	1	1	1						1
高林	2	1	1	1		1	1	1				1	1	1	2	1					1
沖内	2	1	1	1		1	1	1				1	1	1	1						1
大槻	5	1	1	1	1	2			1	1		2	1	1	2			1			1
湯本	3	1	1	1	1	1	1	1				1	1	1	1						1
児渡	2	1	1	1	1	1	1	1				1	1	1	1						1
沢邸	3	1	1	1		1	1	1				1	1	1	2	1		1			1
小川	2	1	1	1		1	1	1				1	1	1	1						1
飯豊	1			1		1	1	1				1	1	1	2				1	1	1

小針克彦さん 県市町村教育委員会連絡協議会から表彰

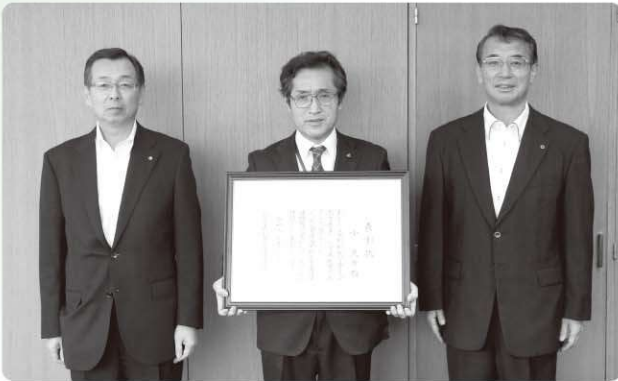

村教育委員の小針克彦さんが、長年の功績が認められ、福島県市町村教育委員会連絡協議会から表彰されました。小針さんは、平成24年から教育委員、平成29年から現任も教育長職務代理者として村の教育振興に携わっていただいております。また、毎朝、子どもたちの安全な登校を見守りながら、元気なあいさつを交わしていただいております。

5月21日(金)、生涯学習センターで伝達式が行われ、久保教育長が賞状を手渡ししました。その後、村役場で添田村長に受賞を報告し、喜びを伝えました。

村内2酒蔵 全国新酒鑑評会ダブル金賞受賞



令和2酒造年度を対象とした酒類総合研究所の全国新酒鑑評会において、(株)寿々乃井酒造店、松崎酒造(株)の両酒蔵が、金賞を受賞されました。

これは製造技術など清酒の品質向上に対する評価に基づくもので、今回の受賞は日々の努力が生んだ成果であります。なお(株)寿々乃井酒造店は2回連続の受賞、松崎酒造(株)は9回連続での受賞となりました。福島県としても都道府県別の金賞数で8回連続日本一となりました。

湯本地区 元気いっぱい花いっぱいプロジェクト



湯本支所では、湯本地区の地域活性化や景観の向上を目的として、福島ひまわり里親プロジェクトに賛同し、地域の遊休農地等に「ひまわりの種」をまく活動をしています。

6月15日(火)には、湯本中学校の生徒と共にJAサービスマみなみ湯本給油所の道路向かい側に「ひまわりの種」をまきました。併せて地区の方々にもひまわりの種を配布し協力をお願いしているところであります。今年の夏には満開のひまわりが咲き、多くの方々に観て楽しんでいただけることを願っています。

二岐山 安全祈願祭・登山道整備



5月28日(金)に二岐山登山者の安全祈願祭を新型コロナウイルス感染症防止のため関係者のみで執り行いました。また、5月24日(月)には、てんえい山の会により登山道の下草刈りや傷んだロープの張替え、目印のためのテープの設置を行いました。これから山登りのシーズンとなりますが、体調管理やけが等に十分に注意し、山登りを楽しんでください。

保育参観 「親子であそぼう会」開催



6月11日(金)、天栄保育所にて、保育参観「親子であそぼう会」が開催されました。

親子であそぼう会では、クラスごとに分かれて、「それいけ! ひよこマン!」、「いちごdeランチをGet!!」、「ゴールを目指そう!」などが行われました。参加者の人数制限やクラスごとの登所、降所などの新型コロナウイルス感染症対策を行いました。

保育参観では、親子での楽しいひと時を過ごしていました。

令和3年度 天栄村国民健康保険運営協議会



5月24日(月)、天栄村国民健康保険運営協議会の委員6名に委嘱状を交付しました。協議では県から示された国民健康保険事業費納付金を基礎として、国保の現状や、被保険者の所得の状況を総合的に勘案しつつ、適正な税負担となるよう国民健康保険税の按分率等について協議されました。

なお、委員の任期は、令和6年3月31日までで、現在の構成は左記のとおりです。(敬称略)

- ・ 被保険者代表 小山 道夫
- ・ 保険医代表 和田 正博
- ・ 岡部 信雄
- ・ 田中 一行
- ・ 小針 光治
- ・ 常松 富恵
- ・ 公益代表

ハイテク大山工業団地調印式

株式会社フジ電科 工場等立地基本協定書調印式
県 天栄村



協定書に調印した添田村長と安藤代表取締役

6月18日(金)、株式会社フジ電科の「工場等立地に関する基本協定書調印式」が執り行われました。

株式会社フジ電科は、須賀川市内にある福島第一工場の老朽化などの理由により、移転先としてハイテク大山工業団地内に土地を求めたものです。

用地面積は約20,500㎡で、工場等の建設は令和6年4月着工、令和8年9月より操業する予定です。工場等の建設後は、新たに10名の雇用が見込まれております。

同団地の進出企業は12社となり、残りの分譲可能面積は約6,000㎡となりました。

株式会社コンビボックス 工場等立地基本協定書・土地貸付分譲契約書調印式
県 天栄村



契約書に調印した添田村長と川島代表取締役

5月31日(月)、株式会社コンビボックスの「工場等立地に関する基本協定書並びに土地貸付分譲契約書調印式」が執り行われました。

株式会社コンビボックスは、既にハイテク大山工業団地内に福島天栄工場がありますが、福島須賀川工場の移転先として同団地内に土地を今回新たに求めたものです。

用地面積は1,999.85㎡で、倉庫を今年8月に着工、10月より操業し、来年以降、工場を建設する予定です。工場の建設後は、新たに4名の雇用が見込まれております。

施設健(検)診のお知らせ

7月1日(木)から医療機関で健診の受診が可能になります。受診を希望される方は、下記の期間内に医療機関に直接ご予約をお願いします。

●受けられる健診と対象年齢 (2022年3月31日の年齢)

★印の検診は、受診券が必要です。

国保特定健診 後期高齢者健診	40歳以上国保加入の方 ★ 75歳以上後期高齢の方 ★
胃がん検診	50歳以上の今年度偶数年齢の方 ★
胃がんリスク検診 (ABCリスク検診)	40歳～49歳までの方 ★
肺がん検診 大腸がん検診 肝炎ウイルス検診	40歳以上の方 ※ただし肝炎ウイルス検診は、 今まで一度も受けていない方

前立腺がん検診	50歳以上の方
乳がん検診	40歳以上の女性で、今年度偶数年齢の方 ★
子宮頸がん検診	20歳以上の女性で、今年度偶数年齢の方 ★
骨粗しょう症検診	40・45・50・55・60・65・70歳の女性の方 ★

注) 住民総合健診及び人間ドックを受けた方は、受けることができません。

●実施期間 令和3年7月1日(木)から令和4年1月31日(月)
※婦人科(乳がん・子宮頸がん)検診は、6月1日(火)から実施しています。

●実施場所 須賀川医師会指定医療機関
※婦人科検診については、郡山・白河地区の医療機関でも実施。(詳しくは、へるすぴあまでお問い合わせください。)

胃がん・乳がん・子宮がん検診については、昨年度検診を受けていない方は受けることができますので、村健康保健センター(へるすぴあ)までお問い合わせください(受診券を送付します)。

住民福祉課健康増進係(へるすぴあ) ☎82-3800

●検診料金(自己負担金) ※70歳以上の方は無料

胃がん	1,000円
A B C 検診	500円
肺がん(胸部レントゲン)	400円
肺がん(喀痰検査)	500円
前立腺がん	500円
大腸がん・肝炎ウイルス	無料
乳がん	300円
子宮頸がん	500円
骨粗しょう症	500円

低所得の子育て世帯に対する子育て世帯生活支援特別給付金(ひとり親以外の子育て世帯分)の支給について

村では、新型コロナウイルス感染症による影響が長期化する中で、低所得のひとり親世帯に対し、その実情を踏まえた生活の支援を行う観点から、食費等による支出の増加の影響を勘案し、子育て世帯生活支援特別給付金を支給します。

●支給対象者

1 2の両方に当てはまる方(※ひとり親世帯分の給付金を受け取った方を除く)

1 令和3年3月31日時点で18歳未満の児童(障害児の場合、20歳未満)を養育する父母等(※令和4年2月末までに生まれた新生児等も対象になります。)

2 令和3年度住民税(均等割)が非課税の方または令和3年1月1日以降の収入が急変し、住民税非課税相当の収入となった方

●支給額

児童1人当たり一律5万円

●給付金の支給手続き

①	②
令和3年4月分の児童手当または特別児童扶養手当の受給者で住民税非課税の方	①以外の方(例、高校生のみ養育している方、収入が急変した方・公務員の方)
給付金は申請不要で受け取れます。 令和3年4月分の児童手当または特別児童扶養手当を支給している口座に振り込みます。	給付金を受け取るには、申請が必要です。 申請書に振込先口座などを記入して、必要書類とともに提出してください。 給付金の支給要件に該当する方に対して、申請内容を確認して指定口座に振り込みます。

住民福祉課福祉係 ☎82-2115

令和4年度採用 須賀川地方広域消防組合消防職員募集

- 消防職員 高校卒程度
- 募集職種 (採用予定人数) 消防職 (2人程度)
- 身体の基準
 - ・身長 おおむね155cm以上
 - ・視力 視力(矯正視力含む)が両眼で0.7以上、かつ、一眼でそれぞれ0.3以上であること
 - ・色覚 赤色、青色及び黄色の色彩の識別ができること
 - ・聴力 左右とも正常であること
- 試験期日と会場 第1次試験……9月26日(日)須賀川地方広域消防本部
- 試験の内容 第1次試験……教養試験、適性検査、作文
- 申込用紙 須賀川地方広域消防本部総務課、各消防署(分署、分遣所)または管内の各町村役場総務課で受け取ることができます。
詳しくは、消防組合ホームページ (<http://www.sukagawa119.jp/>) をご覧ください。
- 申込用紙の郵便請求 封筒の表に「採用試験申込用紙請求」と朱書き、須賀川地方広域消防本部総務課職員係あてにお送りください。その際94円切手を貼った、あて先明記の返信用封筒(長形3号:12cm×23.5cm)を必ず同封してください。

〒962-0022 須賀川市丸田町153番地
須賀川地方広域消防本部 総務課職員係 ☎0248-76-3113

登録者募集中 POLICEメールふくしま 安全安心情報をお届けします

配信する情報は……

- なりすまし詐欺情報
- 交通安全情報
- 不審者情報
- 地域安全情報等

登録は無料!!

※受信料は、登録者の方の負担となります。

登録方法

- ① QRコードを読み取り、空メールを送信
- ② 返信メールのURLをクリック
- ③ 年齢・性別等をチェックし暗証番号を設定
- ④ 登録完了!



須賀川警察署 ☎0248-75-2121

献血のお知らせ

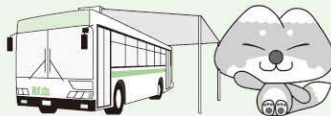

全国的に献血協力者が不足しております。ご協力をお願いいたします!

令和3年
7月13日(火)

午前…9時30分～10時30分 TNK(株)前
11時15分～12時15分 丸山物流(株)東北センター前
午後…1時45分～5時15分 天栄村役場前

※ご協力くださる方は、各受付終了10分前までにお越しください。

- 対象者 18歳から69歳(65歳以上の方は60歳から64歳に献血経験がある方)かつ、体重50kg以上の方
- 献血カード、または献血手帳を持参してください。どちらもない方は、身分証をご持参ください。
- 内服中の方は、薬の名前がわかるものをお持ちください。(検診医師の判断でご遠慮いただく場合もございます)
- コロナワクチン(ファイザー)を接種後、48時間経過していれば献血可能です。ファイザー以外のコロナワクチンは接種後献血不可です。

住民福祉課健康増進係(へるすぴあ) ☎82-3800



地域おこし協力隊



華学 光

村全体でみると昨年のイノシシの捕獲は牧之内がメインでしたが、今年は大里での捕獲が目立っています。牧之内は電気柵の整備が進んできており、その結果、餌を求めた野生動物が村の東へ移動しているのかもしれない。村全体の捕獲頭数は昨年の同時期と比較して1/3ほどですが秋ごろには再び獣害が発生することが見込まれますので、今のうちに電気柵やワイヤメッシュ柵の設置、点検等を行っておくようお願いいたします。電気柵の設置に関しては村の補助もありますので、検討される場合は是非産業課までお問い合わせください。

話は変わりますがもうじきズッキーニの季節ですね。昨年見つけた絶品ズッキーニレシピを載せておきます。塩コショウとうま味調味料を1:1で混ぜたものをつけて食べるのがおすすめです。

1. ズッキーニの皮を縞模様に剥いて厚さ1cmの輪切りにする。
2. 輪切りにしたズッキーニに、薄力粉、溶き卵、細目のパン粉（または粗目のパン粉をフードプロセッサやすり鉢で細かくしたもの）の順で衣をつける。
3. オリーブオイルをフライパンに高さ1cmほど注いで火にかけ、温まったら衣をつけたズッキーニを揚げ焼きにする。ズッキーニがきつね色になったら取り出す。



谷島 芳樹

皆さんこんにちは。7月になり、かなり暑くなって来ました。屋外で作業を行う際は、こまめな水分補給、休憩を心掛け熱中症にならないように十分注意していただきますようお願いいたします。

有害鳥獣の捕獲事業に関しては村内全域で昨年と比べ捕獲頭数は減少しており、目撃情報等の報告も減少しております。

また先月からはICT（情報通信技術）による獣害対策を天栄村内で行う事になり、振動感知センサーを計6台、トレイルカメラ計1台を普段罾の見回りに行きにくい山林などに設置し獣害駆除の効率化、非狩猟鳥獣の錯誤捕獲防止や手負動物による危機回避、事故防止などを目的とした実証実験を行っております。今後村内におけるICTの導入等の検討材料になればと思っております。

その他の活動報告としましては後藤付近を中心に実施隊によるカラスの駆除を2週にわたり行い、これにより計6羽を捕獲しました。

協力隊捕獲カウンター	
猪	鹿
4頭	2頭

※6月15日時点

Let's enjoy!! ASIAN CONNECTION!!

～アジアと天栄をつなごう～

The Search for the Spiciest Cup Noodles

Do you like spicy food? Are you a fan of red chilli, spicy curry, hot sauce and anything that makes your food appetizing? Well, we are on the same boat! If you know me, you might have an idea that I put hot sauce to my food all the time.

There are two things I have discovered while living in Japan. One, Japanese people don't really like spicy flavor, and two, Japan I think has the widest selections of cup noodles. If you combine both, that brings me to my search. The search I've been doing for the last 3 years. I have been looking for spicy cup noodles. Not just spicy but REALLY spicy. Some of my colleagues here in Tenei recommended me some noodles that are spicy. But still, the spicy level is not up to my preference. Oh no!

Hence, I wrote this article. Please help me. I would really appreciate it. Can you join me in my search for the spiciest cup noodles in Japan? It's exciting!!



Joyce

一番辛いカップ麺を探して

辛いものは好きですか？赤唐辛子やスパイシーなカレー、ホットソース等の食欲をそそらせる何かを愛好していますか？もし辛いものが好きならば、私たちは同じ船に乗っています！あなたが私のことを知っているなら、私がいつも食べ物にホットソースをかけて食べているという考えを持っているかもしれません。

日本に住んでいる間に発見したことが2つあります。1つは、日本人は辛い味があまり好きではないこと、そして2つ目は、日本はカップ麺の選択肢が最も豊富だということです。その両方を組み合わせて私は探索しました。この探索は私が過去3年間でやってきたものです。

私は辛いカップ麺を探していました。ただ辛いだけでなく、本当に辛いものをです。天栄の同僚の人が、辛い麺を勧めてくれました。

しかし、それでも、辛さのレベルは私の好みには合いません。残念です。

そのため、私はこの記事を書きました。私を助けてください。助けてもらえるとう本当にありがたいです。日本で一番辛いカップ麺を探しに参加していませんか？



天栄俳句会

季題「薫風・病葉」

小さな森小路に線画夏落葉
 薫風に峡すっぽりと包まれる
 病葉や解体間近の古き庫裡
 病葉や触れずにおくは胸のうち
 病葉の色冴々と真砂の川
 散る桜愛でる桜も短かりし
 点滴のしずくが光るおぼろ月
 カロリーを書き込む日記柏餅

久 雄
 ナ ツ
 育 実
 道 子
 美 八子
 里 子
 静 正
 枝

ひと言

「薫風」 「薫風南より来り殿園微涼を生ず」の漢語が用いられるようになりました。熱語が用いられるようになりまし。 「病葉」繁茂した落葉樹の青葉の中に、病虫害によって変色した葉を見る事がある。朽葉のことであります。

湯本句会

季題「当季雑詠」

夜明け前まどろみ覚ます夏燕
 藤の花揺れて生まる、深山風
 ワクチンのスタツフきびきび新樹光
 逆さまの鉄棒の子に夏の風
 付き添いの義父の病院はしり梅雨
 老鶯やウオーキングポール軽やかに

裕 香里
 正 尉
 幸 衛
 貴 子
 佳 子
 美 津子

ひと言

平成二十九年起工した鳳坂トンネルも来年十二月に開通の運びとなった。全長二、五三八メートル。その昔、会津藩に属していた湯本地区に、いよいよ中通りの新しい風が流れ込む歴史的な出来事であり、地域にとっては長年の夢が希望へと変わる瞬間でもある。今、裏庭の二本のテッセンが、百花余りの紫色の花を咲かせている。花言葉は「高潔」「甘い束縛」と言うそうだ。確かに何本かの支柱に絡み付くその様は、甘い束縛なのかも知れない。

天栄村の樹木 その 20

大方寺のキャラボク (寺ノ内)

曹洞宗華嶽山大方寺は県道十日市～矢吹線より南に入った寺ノ内屋敷の高台にあります。本堂は昭和11年に焼失し、平成元年に再建されました。その境内に、樹齢約350年を超え、樹高5.4メートル、目通り2.4メートルのキャラボクが樹冠を四方に広げています。

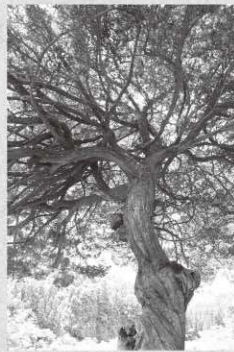

キャラボクは日本海側の山地(鳥海山・氷ノ山・大山及び道後山)に点在する常緑針葉樹で、成長が遅い低木の為に管理がし易く、日向でも日陰でも育ち、虫が付きにくいことから庭園の垣根などに多用されています。昔は庭にキャラボクを植えると疫病を除くと言われていたこともあり、古い庭や田舎の庭にも数多く使われております。キャラボクという名称は、木材に微かな香りがあり、それが希少な香料である伽羅に似ていることから名付けられたそうです。

昭和58年2月に緑の文化財の県指定を受けた大方寺のキャラボクの近くにはサルスベリや桜が植えられていて、年に4回程手入れをされているそうです。

(天栄村文化財保護審議会委員 齋藤 澄江)

榮林寺

約150年ぶりに本堂再建



令和3年3月、上松本地区にある村指定文化財の「薬師如来座像」、「協侍二菩薩立像」を収める榮林寺本堂が約150年ぶりに再

建され、落慶法要、落慶式が行われました。榮林寺は慶応3年(1867年)の火災により焼失し、座像などは焼け残った庫裡で保管されてきました。

しかし、老朽化により、薬師如来座像、協侍二菩薩立像を他の寺での保管を依頼するか、座像などを地元に残すかの決断を迫られました。10年前に検討委員会を発足し、本堂再建に向けて意見を交わしました。

その後、再建工事を進めるために3年前に建設委員会を発足し、約110戸の檀家で資金を寄せ合い、本堂が完成しました。

4月にはお釈迦様の生誕を祝う花祭り(灌仏会)が行われました。新型コロナウイルス感染症対策の観点から、本堂では行われませんでした。これからは12月に行われる成道会(お釈迦さまが悟りを開いた日)、2月に行われる涅槃会(お釈迦さまが入滅した日)等が、完成した本堂で行われる予定です。



今後は、損傷している仏像の修繕に向けて、檀家で再度力を合わせていくそうです。

ホールボディ・カウンタによる 内部被ばく検査のお知らせ

福島県では、県民の放射線に対する不安の解消と、健康管理を目的に、ホールボディ・カウンタ搭載車両による内部被ばく検査を実施しています。内部被ばく検査は、日常生活の中で、食事等から体内に取り込まれた放射性物質の量を測定するものです。検査会場等は、左記のとおりです。

●**対象者** 次のいずれかに該当する者

1 検査実施日前日の時点で福島県内に住民票がある者、または福島県内の事業所もしくは学校等に通勤・通学している者。

2 平成23年3月12日時点で福島県内の市町村に住民票があった者もしくは居住していた者、またそれらの者から、平成24年4月1日までに出生した者。

3 平成23年3月12日時点で福島県外に住民票があった者のうち、福島県民健康調査の対象とされた者。

●検査会場・日時

須賀川市保健センター駐車場
(須賀川市諏訪町67-1)
祝日及び年末年始を除く毎月第1土曜日 午前10時から午後3時

●予約方法

検査希望日の前週の金曜日までにホールボディ・カウンタ受付専用ダイヤル(☎0800-5744-0334)へ予約の電話をする。(祝日・年末年始を除く平日の午前9時から午後5時)

◆県庁県民健康調査課

☎024-5211-8219

「夏の交通事故防止県民 総ぐるみ運動」実施

7月16日(金)から25日(日)までの10日間、夏の交通事故防止県民総ぐるみ運動が実施されます。

村民一人一人の交通安全意識を高め、交通ルールの遵守・交通マナーの実践を習慣づけ、交通事故を防止しましょう。

●スローガン

「ゆずりあい

「お先にどうぞ」で

事故ゼロへ」

運動の重点

1 子供と高齢者の交通事故防止
2 道路横断中の交通事故防止
3 飲酒運転、無免許運転及び速度超過など悪質・危険な運転の根絶

4 自転車の交通事故防止

5 全ての座席のシートベルトとチャイルドシートの正しい着用の徹底

◆天栄村交通安全協議会
天栄村交通安全母の会
(役場総務課内)

☎82-2111

令和3年度 骨粗鬆症施設検診のお知らせ

今年度の骨粗鬆症(施設)検診を次のとおり実施します。健康増進法に基づき5年に一度の検診となりますので、できるだけ受診しましょう。

●**対象者** 今年度到達年齢が

40、45、50、55、60、65、70歳の女性(骨粗鬆症で治療中の方は除く)

●**実施期間** 7月1日(金)から11月30日(火)

●**自己負担** 500円(70歳、65歳で後期高齢者医療被保険者、生活保護世帯は無料)

●**持参する物** 案内はがき(対象者に送付済)と健康保険証

●**受診方法** 須賀川医師会指定医療機関(はがきに記載)に直接お申し込みください。

◆住民福祉課健康増進係 (健康保健センター)

☎82-3800

後期高齢者医療制度のお知らせ

8月1日から被保険者証が新しくなります。

現在お使いの被保険者証は、令和3年7月31日で有効期限が切れるため、使用できなくなります。

令和3年8月1日からは新しい被保険者証(オレンジ色)をご使用ください。以前

の被保険者証(ピンク色)は、被保険者証の誤使用や詐欺被害を防ぐため、8月1日以降、お住まいの市町村の後期高齢者医療制度担当窓口または支所へ返却してください。

◆住民福祉課

☎82-2119

◆福島県後期高齢者医療広域連合
☎024-5631-3310

国民年金保険料の免除期間・ 納付猶予期間がある方へ

国民年金保険料の免除(全額免除・一部免除・法定免除)、納付猶予、学生納付特例の承認を受けられた期間がある場合、保険料を全額納めた方と比べ、老齢基礎年金(65歳から受けられる年金)の受け取り額が少なくなります。

将来受け取る老齢基礎年金を増額するために、免除等これらの期間の保険料については、10年以内であれば遡って納める(追納)ことができます。

ただし、免除等の承認を受けられた期間の翌年度から起算して3年度目以降の追納の場合、当時の保険料額に一定の加算額が上乗せされます。

追納は、古い月のものから納付することとなりますが、次の点にご注意ください。

※一部免除を受けた期間は、納付すべき保険料が納付されていなければ追納はできません。

※「法定免除・申請免除期間」が「納付猶予・学生納付特例期間」より先に経過した月分である場合は、どちらを優先して納めるか本人が選択できます。

◆郡山年金事務所

☎024-9321-3434

◆住民福祉課

☎82-2119

令和3年度固定資産税納税通知書等 配達遅延のお詫びについて

令和3年度の固定資産税の納税通知書等につきましては、5月18日(火)に発送しておりましたが、村内の一部地域において配達遅延が発生しました。

今回の配達遅延によりご迷惑をおかけしました納税者の方々に対し、深くお詫び申し上げます。

今後につきましては、再発防止に十分注意するとともに、納税者の方へ早急に届くよう努めてまいりますので、村税等の納付につきまして皆様のご理解とご協力をお願いいたします。

◆税務課

☎82-2116

☎82-2112

水害をテーマにした動画

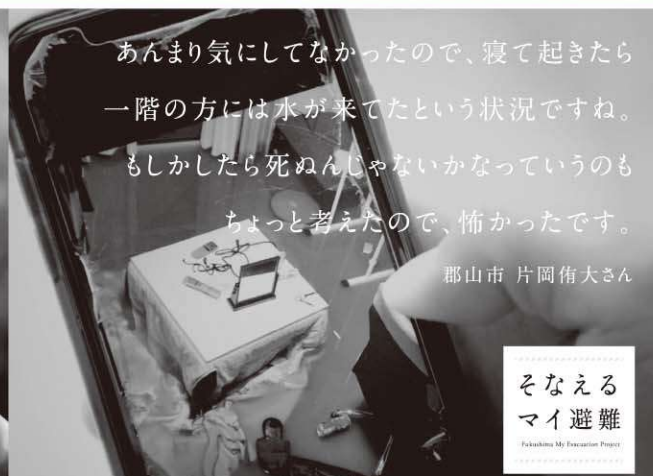

「大丈夫だと思っていた」、令和元年東日本台風で水害を経験した方が、後日、語ってくれました。福島県では、いつ起こるかわからない水害に備えるため、令和元年東日本台風の被災者の経験を基とした動画を作成しました。動画を観て、防災について考えてみましょう。

そなえるマイ避難

検索

県庁危機管理課 ☎024-521-8651

入札箱

※指名競争入札、一般競争入札及び随意契約により発注する工事請負契約で、予定価格(消費税相当額を含む)が250万円を超えるものを掲載しています。

工事等名称	工事の場所	入札(見積)年月日	契約相手方
小川区仮置場 原状回復工事	小川字五斗蒔地内	R3.5.31	(株)渡辺建設 天栄支店
上松本区仮置場 原状回復工事	上松本字西川原内地内	R3.5.31	信栄工業(株) 天栄支店

1. 課税限度額

	令和3年度
医療分	630,000円
後期高齢者支援金分	190,000円
介護納付金分	170,000円
計(国民健康保険税額)	990,000円

令和3年度の国民健康保険税の税率等の概要について

税務課 収税係 (☎82-2112) 課税係 (☎82-2116)

2. 国民健康保険税率

区分		令和3年度
医療分 (全加入者)	所得割	7.55%
	均等割	23,000円
	平等割	20,000円
後期高齢者支援金分 (全加入者)	所得割	2.54%
	均等割	9,000円
	平等割	8,000円
介護納付金分 (40歳~65歳未満)	所得割	1.96%
	均等割	10,000円
	平等割	7,000円

※所得割は、課税標準額(令和2年中の所得-43万円)に税率をかけて算出します。

※均等割は、1人当たりの年間の税額で、これに加入人数をかけて算出します。

※平等割は、一世帯当たり課税される年間の税額です。

3. 軽減措置の対象を拡大(軽減対象となる所得の区分)

区分	令和2年度	令和3年度
7割	33万円以下	43万円+(基準調整額)以下
5割	33万円+(28.5万円×被保険者数)以下	43万円+(28.5万円×被保険者数)+(基準調整額)以下
2割	33万円+(52万円×被保険者数)以下	43万円+(52万円×被保険者数)+(基準調整額)以下

※基準調整額: 10万円×(給与所得者等の数-1)

給与所得者等とは、給与収入が55万円超または年金収入が65歳未満で60万円超、65歳以上で125万円超の方をいい、給与所得者数の合計が2人以上の世帯が基準調整額の対象となる。

※軽減措置に関する申請は不要ですが、未申告者がいる世帯の場合、適正な課税ができないため軽減が受けられなくなりますので、未申告の方は必ず所得の申告をしてください。

こんにちは赤ちゃん

- 蕪木 花凧さん 今 坂
保護者：尚樹・愛弥 誕生日：4月27日
- 大野 匠孜さん 大里東部
保護者：宏己・彩那 誕生日：4月29日
- 高橋 芽生さん 中 郷
保護者：徹・陽子 誕生日：5月3日
- 佐藤 麗さん 飯 豊
保護者：純・愛 誕生日：5月3日
- 長谷川 想空さん 大里東部
保護者：竜也・由紀 誕生日：5月20日
- 森 美菜さん 上松本
保護者：拓磨・はるか 誕生日：5月30日

お悔やみ申し上げます

- 石塚 勝榮(95) 喪主 石塚 勝明 大里南部
- 春日 義孝(73) 喪主 菊地 正信 大里南部
- 小山カツ子(87) 喪主 小山 智 田良尾
- 牧野 忠行(91) 喪主 牧野 忠男 小 川
- 大須賀愛子(91) 喪主 大須賀正敏 西 郷
- 齋藤シヅ子(74) 喪主 齋藤 寿昭 児 渡
- 芳賀 喜博(53) 喪主 芳賀 博美 下松本
- 黒澤喜太郎(86) 喪主 黒澤 一政 西 郷
- 大木 一子(79) 喪主 大木 孝栄 大里南部

この覧への掲載を望まない方は届け出の際に戸籍窓口へ申し出てください。

地域包括支援センターからの お知らせ

地域包括支援センターは、住民の皆様からのご相談窓口のほか、様々な場所に出向き、下記のような活動も行っております。どうぞお気軽にお問合せ・ご活用ください。

活動内容

1 出張こんちゃんカフェ（認知症カフェ）

毎月の定期開催の他に、地域の自主サロンや各種団体の集まりに出向いて、こんちゃんカフェを開催しています。

2 職場や地域の集会場等に出向いての各種講座

(テーマ例)

● 認知症について

認知症という病気を知って、誰もが暮らしやすい地域づくりを進めていきましょう。(認知症サポーター養成講座も行っております)

● 介護予防について

介護予防のためのポイントを知り、健康寿命を延ばしましょう。

● 成年後見制度について

高齢者の人権や財産保護等に関することについて、制度の内容も踏まえながら、ご説明いたします。

● 介護保険制度について

制度の内容やサービスの使い方を知って、上手に活用していきましょう。

7月の予定

こんちゃんカフェ

- 7月 5日(月) 村健康保健センター（へるすぴあ）
- 12日(月) 湯本コミュニティセンター

天栄村地域包括支援センター ☎ 8 2 - 3 8 3 3

水道水の放射性物質検査結果

村水道水の放射性物質検査は、月1回実施されており、現在村の水道水から放射性物質は検出されておられません。

今後も、安全で良質な水道水の安定的な供給に努めてまいりますので、村民の皆様のご協力をお願いします。

◆建設課管理係 ☎ 8 2 - 2 1 1 0

わたしたちの村

6月1日現在
現住人口

世帯数 1,727 戸(+ 4)

人口 5,088 人(- 3)

男 2,544 人(- 1)

女 2,544 人(- 2)

須賀川地方休日夜間急病診療所診療のお知らせ

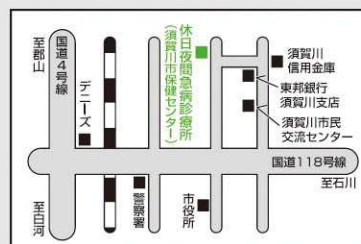

※ 18歳以下の方は、「子ども医療費受給資格者証」をお持ちください。

※ 当日の担当医等については、☎ 0248-76-2980 へお問い合わせください。

※ 診療所ホームページ <http://www.city.sukagawa.fukushima.jp/kenkou/index.html>

#8000をご利用ください!!

夜、お子さんの具合が悪くなったとき、「#8000」にダイヤルすると、相談窓口につながり、症状に合わせたアドバイスを受けられます。(つながらない場合は☎ 024-521-3790 を利用してください)

受付時間・診療時間・診療科目

区 分	診 療 時 間	受 付 時 間	診 療 科 目
月曜日～金曜日	午後 7時30分～午後 9時30分	午後 9時15分まで	内科・小児科
土曜日	午後 6時30分～午後 9時	午後 8時45分まで	
休 日	午前 9時～正午	午前11時30分まで	
(日曜・祝日)	午後 2時～午後 5時	午後 4時30分まで	

7月の行事予定

★…へるすぴあ開催

各行事・予定等は新型コロナウイルス感染症の拡大により、中止する場合があります。

今月の納期

納期限 8月2日(月)

- 固定資産税(2期)
- 国民健康保険税(2期)
- 介護保険料(2期)
- 水道料(5～6月分)
- 排水処理施設使用料(7月分)

日 Sun	月 Mon	火 Tue	水 Wed	木 Thu	金 Fri	土 Sat
				1 ★へるすぴあサロン(午前) ★新型コロナウイルスワクチン集団接種 13:00～16:00 特定・各種がん施設検診 開始日	2 ★わんぱく広場 9:00～11:30 ★新型コロナウイルスワクチン集団接種 13:00～16:00	3 ★新型コロナウイルスワクチン集団接種 9:00～12:00 13:00～16:00
4 河川クリーンナップ作戦 花いっぱい運動	5 ★わんぱく広場 9:00～15:00 ★こころの健康相談会 13:00～17:00	6 ★乳がん・子宮がん検診 9:00～11:00 13:00～14:00	7 ★わんぱく広場 9:00～11:30 ★新型コロナウイルスワクチン集団接種 13:00～16:00	8 避難訓練(天栄幼稚園) ★へるすぴあサロン(午前) ★新型コロナウイルスワクチン集団接種 13:00～16:00	9 保育参観・奉仕作業(湯本幼稚園) ★わんぱく広場 9:00～11:30 ●湯本サロン(午前) ★新型コロナウイルスワクチン集団接種 13:00～16:00	10 ★新型コロナウイルスワクチン集団接種 9:00～12:00 13:00～16:00
11	12 ★わんぱく広場 9:00～15:00	13 ★わんぱく広場 9:00～15:00 献血バス運行	14 ★わんぱく広場 9:00～15:00	15 ★へるすぴあサロン(午前) ★認知症に関する相談窓口 13:30～16:30 ★自立支援型地域ケア会議 13:30～	16 夏の交通事故防止県民総ぐるみ運動(～25日) ★わんぱく広場 9:00～15:00	17
18	19 ★わんぱく広場 9:00～15:00	20 1学期終業式(幼稚園・小・中学校) ★わんぱく広場 9:00～15:00 ★食生活改善推進活動 9:00～	21 ★ぴよぴよくらぶ 10:30～ ★新型コロナウイルスワクチン集団接種 13:00～16:00	22 海の日 ★新型コロナウイルスワクチン集団接種 13:00～16:00	23 スポーツの日 ★新型コロナウイルスワクチン集団接種 13:00～16:00	24 ★新型コロナウイルスワクチン集団接種 9:00～12:00 13:00～16:00
25	26 ★わんぱく広場 9:00～15:00	27 ★わんぱく広場 13:00～15:00	28 ★食生活改善推進活動(おやつ作り)9:00～ ★なかよしくらぶ 10:00～ ★新型コロナウイルスワクチン集団接種 13:00～16:00	29 ★へるすぴあサロン(午前) ★新型コロナウイルスワクチン集団接種 13:00～16:00	30 ●湯本サロン(午前) ★新型コロナウイルスワクチン集団接種 13:00～16:00	31 ★新型コロナウイルスワクチン集団接種 9:00～12:00 13:00～16:00

へるすぴあ 掲示板

わんぱく広場

毎週月・火・水・金曜 ※木曜 休
午前9時～11時30分/午後1時～3時

ねんねの赤ちゃんから走るのが大好きなお友達まで、好きな時間に来て好きなように遊ぶことができる広場です。保育士さんもいますのでお気軽に来場してください。

なかよしくらぶ

対象年齢：1歳6か月児～未就園児
月1回 午前10時～11時30分

今月のテーマ『七夕』
持ち物：ハンカチ・おやつ代(1人100円)

登録制

ぴよぴよくらぶ

対象年齢：6か月児～1歳5か月児
月1回 午前10時30分～11時30分

今月のテーマ
『楽しく育児をしよう』

予防接種、その他の健康管理についてのご相談を随時受け付けております

◆住民福祉課健康増進係(へるすぴあ) ☎ 82-3800

まっずぱーく



あり ま たい ち
有馬 大智くん
「新幹線の運転手」

すず き ま あや
鈴木 茉絢さん
「お花屋さん」

お ぬま りゅうのすけ
小沼龍ノ介くん
「消防士」

天栄幼稚園の
こどもたちは
大きくなったら
何になりたい？



広報に掲載されている写真を無料で差し上げます。 企画政策課 ☎82-2333

むし歯のない子

6月に行われた1歳6か月児歯科健診で、むし歯が1本もなかった子どもたちです。



うちやま り こ
内山 葵心さん

むし歯ゼロのヒケツ

歯ブラシが大好き♡



おお き ひろ と
大木 泰斗くん

むし歯ゼロのヒケツ

毎日、寝る前に歌いながら歯をみがいているよ♪



おお や そう
大谷 蒼くん

むし歯ゼロのヒケツ

お兄ちゃんみたいに虫歯ゼロを目指すぞー!!



おかべ こうた
岡部 暁大くん

むし歯ゼロのヒケツ

歯みがきのあとに、フロスでケアしています♡



まきの なつき
牧野 奈月さん

むし歯ゼロのヒケツ

毎日歯みがき頑張っています！



やまぐち いろは
山口 彩葉さん

むし歯ゼロのヒケツ

毎日歯みがき頑張っています♡

歯のこと知ってる？

○×クイズ

Q. 永久歯は、お母さんのお腹の中にある時に作られる。

A. ○

解説

乳歯も永久歯もお母さんのお腹の中にいる頃から作られます。乳歯がむし歯になると、その下で控えている永久歯にも影響を与えてしまいます。

8月号では6月の3歳児歯科健診でむし歯が1本もなかったお子さんたちを紹介します！！お楽しみに～♪



だんだんと気温が高い日が続くようになってきました。幼稚園に撮影に行くと、「カメラマンだー！」と言われることも多くなってきました。名前も覚えてもらえるように今後も取材をしていきます！ (君島)

