

てんせい

上手にさせました！
願いを込めて
だんごさし！

天栄保育所だんごさしの様子

目次

- 駐在員委嘱状交付 P2・3
- 出初め式 P4
- 消防団活動支援隊結成 P4
- 賀詞交歓会、農政講演会 P5
- 村のできごと P6・7
- 社会を明るくする運動 最優秀賞作文 P8



ご協力よろしくお願ひします！
 村民と行政による「協働の村づくり」の推進役
 村内行政区駐在員21人に委嘱状交付

1月5日(金)、役場正庁で平成30年駐在員委嘱状交付式が行われ、全21行政区の新駐在員に委嘱状が交付されました。

添田勝幸村長からは、「行政と地域の協働による村づくりを進めてまいりますので、今後ともご支援とご協力をよろしくお願ひします」と挨拶があり、その後、駐在員の職務や各課長から平成30年の行事予定の説明が行われました。また、村駐在員会の役員選出が行われ、会長、副会長3人(会長職務代理者1人含む)が選任されました。

駐在員の皆さんには、村民と行政をつなぐパイプ役として、さらには、村民と行政による協働の村づくりの推進役として、活躍していただくこととなりますので、村民の皆さん、今年1年間ご協力をお願いします。

天栄村駐在員会役員

(敬称略)

- 会長 添田 好勝 (大里中部)
- 副会長 小沼 義徳 (児渡)
(職務代理者)
- 副会長 吉田 幸一 (高林)
- 星 荘一 (大平)



平成30年の主な行事予定

月	日	行事内容
2月	8日	湯本地区学校スキー大会
	14日	住民税・所得税申告相談(～3月15日)
3月	1日	春季全国火災予防運動(～7日)
	13日	中学校卒業式
	16日	幼稚園卒園式
	22日	小学校修了式
	23日	小学校卒業式・中学校修了式
4月	6日	小・中学校入学式 春の全国交通安全運動(～15日)
	7日	天栄保育所入所式
	10日	幼稚園入園式
	下旬	狂犬病予防接種集団注射
5月	中旬	広戸・大里・牧本小学校運動会
	中旬	湯本地区合同大運動会(湯本小、湯本中)
	15日	住民総合健康診査(～20日)
6月	27日	第36回二岐山山開き
		消防団春季検閲式・消防操法大会
7月	上旬	花いっぱい運動
	1日	河川クリーンアップ作戦
	8日	関東地方天栄村人会
	中旬	なつの天栄羽鳥湖高原ウォーク
	16日	夏の交通事故防止県民総ぐるみ運動(～25日)

月	日	行事内容
7月	20日	幼・小・中学校1学期終業式
	下旬	村立小学校親善水泳大会
8月	15日	成人式、1/2成人式
	27日	幼・小・中学校2学期始業式
9月	2日	第33回羽鳥湖畔マラソン大会
	15日	敬老会
	21日	秋の全国交通安全運動(～30日)
10月		消防団秋季検閲式
		福島県知事選挙
	上旬	いわせ地区小学校陸上競技交流大会 天栄幼稚園運動会 第2回芸能発表会
	中旬	羽鳥湖高原健康ウォーク
	下旬	健康福祉まつり 生涯スポーツフェスティバル
	27・28日	第54回天栄村文化祭
		秋季全国火災予防運動
11月	上旬	第43回湯本地区文化祭
	3日	天栄米食味コンクール
	中旬	第30回市町村対抗福島県縦断駅伝競走大会
12月	上旬	湯本地区教育講演会
	10日	年末年始の交通事故防止県民総ぐるみ運動(～1月7日)
	21日	幼・小・中学校2学期終業式

平成30年行政区 駐在員の顔ぶれ

(敬称略)



湯本区
ほし のりひろ
星 典広



田良尾区
こやま とくいち
小山 徳一



大平区
ほし そういち
星 荘一



今坂区
かぶ き ひろし
蕪木 洋



中屋敷区
せきぐち もとのぶ
関口 元信



太多郎区
や べ よしえい
矢部 義栄



飯豊区
こばり かつ や
小針 克也



小川区
みどりかわ ふみ お
緑川 文夫



高林区
よし だ こういち
吉田 幸一



沖内区
いししい かつ し
石井 一史



大山区
しみず かずとも
清水 数智



春日山区
わたなべ まさお
渡辺 政男

湯本地区

牧本地区

大里地区

広戸地区



西郷区
おお す が まさむね
大須賀 正宗



中郷区
ながやま みのる
永山 実



大里北部区
そえ た ひで き
添田 秀樹



大里中部区
そえ た よしかつ
添田 好勝



児渡区
お ぬま よしのり
小沼 義徳



上松本区
かみ お ただし
神尾 忠



下松本区
は が すずむ
芳賀 進



大里南部区
いしづか きよし
石塚 喜吉



大里東部区
そえ た えいじ
添田 衛二

防火・防災の誓いを新たに

天栄村消防団出初め式



1月7日(日)、村屋内スポーツ運動場で平成30年天栄村消防団出初め式が開催され、服部晃団長以下130人の団員が通常点検・機械器具点検を受け、今年1年の防火・防災意識を新たにしました。

式では、添田村長が「任務の重要性を再確認され、住民の安全と郷土の繁栄のため、なお一層のご精進をお願いしたい」とあいさつを述べ、また服部団長も「予防消防活動を徹底し、火災発生防止に引き続きご精励いただきたい」と訓辞を行いました。

昨年の村内における火災発生件数は、建物火災が2件、その他火災が1件の計3件でした。消防団は地域住民の生命・財産の安全確保を図るため、今年も、防火・防災に努めていきますので、村民の皆さんのご協力をお願いします。

安全・安心な村へ

天栄村消防団活動支援隊を結成



平成29年12月21日(木)、役場正庁で天栄村消防団活動支援隊結成式が行われました。式では、服部団長から各支援隊長へ委嘱状が交付され、添田村長から服部団長を通じてヘルメット・長靴等の安全装備品が貸与されました。

活動支援隊は、消防団の班ごとに消防団OBの方々で組織され、多くの消防団員が仕事のため村内を離れる日中に火災等が発生した際の防衛体制の強化と消防団の初期活動及び後方支援活動を目的として結成されました。

自らの地域の安全・安心のために、現在79名の方が隊員となっており、万が一発生した火災等であってもこれまでの消防活動における経験や知識が活かされることで、迅速な初動対応が期待されています。

新春の門出を祝う

平成30年賀詞交歓会



1月4日(木)、山村開発センターにおいて賀詞交歓会が開催され、村議会・商工会・農協など各団体の役員約120人が出席しました。

会では、添田村長が「若者が希望を持てるような各種事業に取り組んでおり、今年度から子ども未来応援事業等を実施してきました。来年にはオートキャンプ世界大会が開催されますので、観光誘客に力を入れるとともに、第五次総合計画のもと、持続可能な未来につながる村づくりを進めてまいります」と挨拶を述べました。また、廣瀬和吉村議会議長、松崎淳一商工会長、橋本正和夢みなみ農業協同組合代表理事組合長も年頭の挨拶を述べ、来賓の上杉謙太郎衆議院議員、増子輝彦参議院議員、宗方保県議会議員、川田昌成県議会議員が祝辞を述べられました。

その後の懇談会では、和やかな雰囲気の中、新年を祝い、今後の村づくりなどについて話し合いました。



農政講演会

1月19日(金)、文化の森てんえいで農政講演会が開催されました。

講師に農林水産省大臣官房政策課長である信夫隆生氏を招き、「農政改革の方向性について」米政策を中心に」を演題に講演が行われました。

詳細な資料をもとに農政改革の目指す方向や進めるための政策を踏まえた米政策改革についての具体的な説明を受け、今後の米づくりについて考えを深めました。



税の意義や役割を学ぶ 租税教室開催



昨年11月から今年1月にかけて、村内小学校において6年生を対象とした租税教室が行われました。講師は須賀川法人会職員と村税務課職員が務め、税についてDVDや一億円のレプリカを使った授業を行いました。子どもたちは自ら進んで発表したり、質問をしたりと意欲的に授業に取り組み、税の意義や役割を学んでいました。



永山明代さん 委嘱状交付式



平成29年12月7日付けで永山明代さん（中郷）が天栄村民生委員・児童委員、主任児童委員に委嘱され、平成29年12月22日（金）、委嘱状交付式が村長室で行われました。任期は平成31年11月30日までです。主任児童委員は、村内全域を担当し、特に子どもに関する支援を専門に活動していますので、心配ごとなどがあればご相談ください。



天栄幼稚園「カルタ取り」 ふれあい学習実施



1月18日（木）、天栄幼稚園でふれあい学習の一環で「カルタ取り」を行いました。日本の伝統的な遊びであるカルタ取りを地域の方とのふれあいをもちながら行えるようにと毎年行われています。今年も、民生委員児童部会から7名の方が参加し、年少組は「絵カードあわせ」、年中組は「なかよしかるた」、年長組は「食農かるた」を利用して、カルタ取りを行いました。園児は、民生委員児童部会の方からカルタ取りの遊び方を教えていただき、楽しく活動ができました。

安全・安心な村へ 防犯パトロール実施



平成29年12月22日（金）、天栄村防犯協会（添田勝幸会長）が村内で防犯パトロールを実施しました。須賀川警察署天栄駐在所・湯本駐在所の協力のもと、村内の金融機関やコンビニエンスストアを巡回し、チラシなどを配りながら、なりすまし詐欺被害防止や車上狙い、不審者への注意を呼びかけました。今後も村民の皆さんが安全で安心に暮らせるように、各団体と協力しながら、犯罪のない明るい村づくりに取り組んでいきますので、ご協力をよろしく願います。



天栄
保育所



「だんごさし」開催

天栄保育所・天栄幼稚園・湯本幼稚園

湯本
幼稚園

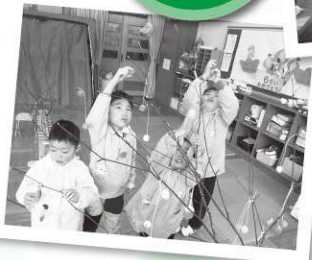

1月11日(木)に天栄保育所、1月15日(月)に天栄幼稚園と湯本幼稚園でだんごさしが行われました。だんごさしは正月の伝統行事のひとつで毎年恒例となっています。子どもたちは、小さな手で一生懸命に丸めて作ったお団子を、ミズキに飾り付け、自分たちで作ったお団子を、みんなで食べました。

また、天栄保育所では毎年ミズキを持ってきてくださる松本昭一さんがこま回しを披露し、子どもたちは楽しい時間を過ごすことができました。

天栄
幼稚園



たった一言声をかけるだけで

湯本小学校 六年 室井 朱梨

「大丈夫ですか。」
おばあさんに声をかけよう
としましたが、勇気が出せず
声をかけることができません
でした。

それは私が五年生の時のこ
とです。かぜをひいて病院に
行くと、受付の機械の前に
困った様子のおばあさんが
立っていました。その時、私
は「大丈夫かな。」と心の中
で思いましたが、勇気が出せ
ず、声をかけることができま
せんでした。いすに座り、自
分の名前が呼ばれるのを待つ
間、「大丈夫ですか。」と声を
かける練習を心の中でしまし
た。でも、私は最後まで声を
かけることができませんでし
た。おばあさんの様子に気が
付き、最初に声をかけたのは
看護師さんでした。声をかけ

られたおばあさんは、安心し
た顔になりました。私はこの
時、すぐに私が「大丈夫です
か。」と一言声をかけること
ができれば、そのおばあさん
はもっと早く気持ちが楽に
なったのではないかと思いま
した。自分も何か分からない
ことがあったり、困ったりし
ている時はとても不安になり
ます。そして、辛い気持ち
や、悲しい気持ちがどんどん
大きくなっていきます。だか
らこそ、困っている人や悲し
んでいる人がいたら、「大丈
夫ですか。」と声をかけるこ
とが大切なのだと思いが付き
ました。ほんの少し勇気を出し
て、一言声をかけることで多
くの人を助けることができる
ということが分かりました。

「大丈夫。」だけでなく、「が
んばって。」や「どうしたの。」
といった言葉も私たちにとっ
て心の支えになる、温かい言
葉だと思えます。私は何かに
悩んでいた、不安だったり
する時、このような言葉をか
けてもらうと、とてもうれし
くなり、悩みも少なくなりま
す。そして、私も「困ってい
る人を助けたい。」という気
持ちになります。私が助けた
人も同じような気持ちになっ
てくれれば、困っている人を
助けようとする人が増えてい
くと思えます。「大丈夫。」や
「どうしたの。」といった言葉
をたくさんかけ、多くの人と
つながっていくことで、優し
い気持ちをもった人たちが増
え、今よりもっと明るい社
会になると思えます。たった
一言だけでも、私たちに

とって大切な言葉はたくさん
あるのだと気が付きました。
しかし、私は、「大丈夫。」
や「どうしたの。」と声をか
けてくれた友だちを傷つけた
ことがあります。それは、私
が悲しい気持ちになっている
時、
「朱梨ちゃん。大丈夫。」
と声をかけてくれたのに私
は、
「大丈夫じゃないに決まって
いるでしょ。」
と、友だちにひどいことを
言ってしまった。あの
時「もっと、友だちのやさし
さに気が付いていれば、ひど
いことなんて言わなかったの
に。」と今でも思っています。
その時から私は、自分の思い
を伝える時は、相手のことを
考えてから伝えるようにして
います。言われた人が傷つく
ことがない言葉、悩んでいる
人や困っている人を助けるこ
とができる言葉など、相手の
ことを考えて声をかけていく
ことが大切なのだということ
に気付くことができました。
最後に、困っている人を助

けることは大切だと分かって
いても、実際に困っている人
を見かけた時にすぐに声をか
け、助けることは難しいこと
だと思えます。今の私は友だ
ちや、地域の人など知ってい
る人にはすぐに声をかけるこ
とができるようになってきま
した。しかし、知らない人に
すぐに声をかけることはでき
ないかもしれません。だから
こそ、これからも今の自分
にできることを考え、少しの勇
気を出して困っている人を助
けていきたいです。そして、
いつか目の前に困っている人
がいたら、すぐに「大丈夫で
すか。」と一言声をかけられ
る人になりたいです。





平成 30 年産以降の米政策改革について

平成 30 年産米から、国による「米の生産数量目標の配分」は廃止され、国は米の在庫量や需要量の見込みを「米穀の需給及び価格の安定に関する基本指針」として公表します。

生産者は、その需給見通し等を踏まえ、マーケットの動向を見ながら需要に応じた生産・販売ができるようになります。

しかしながら、主食用米の生産拡大は、再び「米価下落」を引き起こしてしまうため、福島県は当面の間、経過措置として国の指針により県産米が過剰とならないように「米の生産数量の目安」を算出し、天栄村地域農業再生協議会を通じて各生産者へお知らせします。

生産者の皆様におかれましては、「生産数量の目安」にもとづいた主食用米の生産や安定的な収入の確保が見込める非主食用米等（助成金措置のある対象作物）の生産に取り組む一方、減収補てん対策としてナラシ対策や収入保険制度に加入し、農業経営の安定化に努められますようお願いいたします。

なお、米政策改革に係る主な変更点は次のとおりです。

- 国による「米の生産数量目標の配分」の廃止に伴う福島県から「米の生産数量の目安」の提示
- 米の直接支払い交付金（7,500 円 / 10a）の廃止
- 地域間調整（JAへの受委託）の廃止

産業課 ☎ 8 2 - 2 1 1 7

TENEI 地域おこし協力隊

12 月～1 月にかけて、寒波がやってきましたね。私が天栄村にきて 3 度目の冬ですが、今回が一番「寒い！」と感じています。雪が降ると道路がツルツルになるので、毎回ドキドキしながら運転しています。

そんな人間には大変な今年の冬ですが、寒さと乾燥のおかげで、軒先に干していたものは上出来でした。干し柿は粉が吹いてとても美味しそうにできましたし、切り干し大根も毎日だんだんと縮んでいくのを楽しみに観察しています。今年の冬は夏に冷凍しておいたトマトを引っ張り出したりと、保存した食料のサイクルを少し回せるようになってきたかな？と感じています。

保存食だけでなく、最近は料理も頑張っています。“クックパッド”というインターネット上のレシピ投稿サイトで、天栄ブランド野菜を中心に料理の情報発信を始めました。「ヤーコンはどう料理したら？」という消費者の方の助けになればと思っています。興味のある方は是非ご覧ください。



芳賀 育実



星崎 奈美

“湯本サラダ”が売れ残ってしまいました。冬の休みに実家に帰省した時のことです。

湯本サラダとは、何の変哲もないマカロニとジャガイモのミックスサラダ、のようなもの。面白い事に皆さん揃って同じような具材で作られる。定番料理の様に地域の味となってきたのは最近のこのようです。これがまた美味しく“箸のススム”サラダです。

簡単なはずなのに、減らなかった…。お正月の食卓には不似合いなお漬物は珍しいと喜ばれましたが、しかしサラダの方は残念な結果に！おさらいのし直しです。戻ってから即料理上手の方に手順を一つ一つ確認しました。リベンジせねば。

味を伝えるのは土地の魅力を伝える重要な要素です。思えば四季の色々な食を周りの方々から教えて頂いてきました。“自分が作るのは百年早い”と考えていたツケが…。

先日味噌を作りました。納豆作りもまた教えて頂きました。しかし、地道なことからコツコツと。ささやかでいい、「ああ、この味だね」という郷土の味を身につけたいと思っています。



ヤーコンを入りたいか人参



ちょっと干し過ぎましたが美味しかった！



納豆も神棚にお供え



湯本サラダ

わたしたちが飲んでいる村の水道水について～水質検査結果公表～

建設課では、水道法に基づき定期的に水質検査を実施しています。

今回は、村の各配水池から給水している末端の給水栓（水道の蛇口）6箇所から出る水の水質について、水質変化の指標となる9項目の水質検査を行った結果をお知らせいたします。

検査した項目は、すべて水道法の水質基準に適合しており、本村の水は安心してお使いいただける結果となっています。

また、飲料水の放射性物質検査を定期的実施しており、現在、村の水道水から放射性物質は検出されておられません。

今後も、安全で良質な水道水の安定的な供給に努めてまいりますので、村民の皆さんのご協力をお願いします。

水質検査結果 (平成29年12月検査分)	項目	水質基準	飯豊浄水	沖内浄水	大平浄水	野仲浄水	居平浄水	二岐浄水
	一般細菌	100個/ml以下	0	0	0	0	0	0
大腸菌	検出されないこと	陰性	陰性	陰性	陰性	陰性	陰性	陰性
塩化物イオン	200mg/l以下	2.4	2.3	1.8	1.5	1.5	1.4	1.4
有機物	3mg/l以下	0.3未満	0.3未満	0.3未満	0.3未満	0.3未満	0.3未満	0.3未満
P H 値	5.8以上8.6以下	7.6	7.8	7.1	7.5	7.6	7.6	7.6
味	異常でないこと	異常なし	異常なし	異常なし	異常なし	異常なし	異常なし	異常なし
臭気	異常でないこと	異常なし	異常なし	異常なし	異常なし	異常なし	異常なし	異常なし
色度	5度以下	0.5未満	0.5未満	0.5未満	0.5未満	0.5未満	0.5未満	0.5未満
濁度	2度以下	0.1未満	0.1未満	0.1未満	0.1未満	0.1未満	0.1未満	0.1未満

建設課管理係 ☎82-2110

Let's enjoy!! ASIAN CONNECTION!! ～アジアと天栄をつなごう～

Christmas and New Year in the Philippines.

Christmas is the biggest holiday in the Philippines. We celebrate by going to church at 4am for nine days before the Christmas day. It is from December 16 to December 24. We attend the mass for an hour because Christmas is a religious celebration. In the evening of the 24th, we serve delicious food on the table like a feast and prepare presents for everyone in the family especially for the children. There is a party, we play games or sing songs. On the 25th, we go to church to attend the mass, pray and thank God for the good things this year.

New Year is the second biggest holiday. We still prepare a lot of delicious food like Christmas. Some people put fruits on the table which are round in shape like grapes, oranges, etc. because this symbolizes money. Some people also wear clothes with round or circle prints on them for good luck or good fortune. In my family, it is different. We go to church on the first of January, thank God for all the blessings and pray for good health and good things for the this year.

I miss these celebrations with my family because I am in another country but my experience here in Japan is also one of the best memories I will hold for the rest of my life.



フィリピンのクリスマスと新年

クリスマスはフィリピン最大の休日です。私たちは、クリスマス前の9日間、午前4時に教会に行って祝います。12月16日から12月24日までの間です。クリスマスは宗教的なお祝いなので、1時間はミサに出席します。24日の夕方には、お祭りのようにおいしい食べ物をテーブルに用意し、家族の皆、特に子供たちのためにプレゼントを準備しています。パーティーがあり、ゲームや歌を歌います。25日、私たちはミサに出席するために教会に行き、今年が良い年だったことを神に感謝します。

正月は二番目に大きな休日です。私たちはクリスマスのようなおいしい料理をたくさん用意しています。ぶどうやオレンジなどの丸い形の果物をテーブルに置く人もいます。これはお金を象徴するからです。また、幸運や幸せのために、丸や円がプリントしてある服を着る人もいます。私の家族は違います。私たちは1月1日に教会に行き、すべての祝福のために神に感謝し、今年一年、健康で良いことがあるよう祈ります。

私は別の国にいるので、家族と一緒にお祝いをするのができませんが、日本での経験は、私の人生で最高の思い出の一つです。



村の文芸

天栄俳句会

季題「雪・シヨール」

夢色のシヨールふわりと身もかわらず
 初かん雪空の青さと白い雲
 のど飴のミントの香り深雪晴
 初雪や児等喜びて雪あそび
 薄紅の母の形見のシヨールかな
 衿まきを小意気にまいて買物婦
 雨が降り雪となりけり積るかな
 孫嫁の手作りシヨールうれしくて
 夜がふけて雪しんと音もなく
 茅葺きをのしりとさしませ雪深し
 大雪のむかし昔の物語
 雪しまくタイヤ軋ませ夜の帰路

道子 道子
 トシ子 勝
 なか 勝
 ナツ子 子
 里子 子
 英子 子
 栄子 子
 正子 子
 育実 子
 静枝 子
 美八子 子

ひと言

雪は雪月花のひとつで冬の景観を代表するものであり、日本人の诗情と切り離すことのできない自然現象です。雪には風花、牡丹雪、雪あられ、粉雪など様々な姿があります。

湯本句会

季題「当季雑詠」

元日や寝ぼけ眼の顔そろふ
 旅始め一年ぶりの顔合せ
 佳き事の重なる盃や去年今年
 東京の雪東京の闇に降る
 冬日和山裾見れば里わびし
 山里の千古の出で湯雪明り

美津子 子
 裕香里 子
 佳子 子
 正尉 子
 紀子 子
 幸子 子
 幸子 子
 幸子 子

ひと言

「去年今年貫く棒の如きもの」高洪虚子の名句。慌ただしさの中に年が去り、新しい年を迎えろと言う意で、「去年今年」は新年の季語として用いられる。一月も十日頃になるとようやくその慌ただしさから解放され、去年を振り返り新しい年に思いを馳せるのはこの頃かも知れない。

てんえい歴史探訪 その 34

陣屋久保館

所在地は大里字丹下後で、天正18年(1590)7月2日、大里城攻撃のため、伊達政宗は、伊達成実をはじめ、片倉小十郎らが大軍をもって布陣しました。陣屋久保館は大將伊達成実(大森城主)が本陣を構えた所で、牛ヶ城を見下ろす展望山から全軍の指揮を取ったと伝えられています。この館は牛ヶ城の東に位置し、南面する斜面に幅20メートルの腰郭が築造され、これに続く東部にも平らに削った腰郭の遺構が残っています。

館ノ内

字館の内にあり、一辺100メートル四方の単郭平館跡です。南部の空堀は小学校に接し埋められ、西側は空堀跡が一段低い掘形のまま畑になっています。北と東も堀形となっており、水田によって囲まれている単郭の平館です。館主は、天正期の二階堂氏の家臣で、大里監物と伝えられ、平常は山城でなく、平館に居住しておりました。

(天栄村文化財保護審議会委員 齋藤 澄江)

文化の森てんえい



リクエスト箱

文化の森てんえい図書室のカウンターに読んでみたい本をリクエストする箱があるのをご存知でしょうか?文化の森では利用される方が読みたい本を優先的にそろえています。タイトルや著者名、シリーズ物でも大丈夫です。是非来館し、読みたい本を書いてください。

皆さんのリクエストをお待ちしております。

また、合わせて「おすすめの本」として文化の森で読んだ本の感想文も募集しています。200字程度で紙は何でも結構です。是非、皆さんが借りて読んだその本の魅力を書いて文化の森にお持ちください。

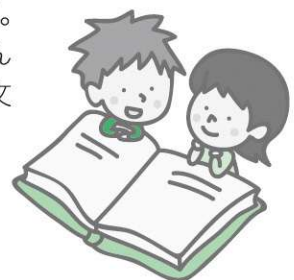

生涯学習課 ☎82-2504

須賀川税務署からの お知らせ

● 確定申告は自宅でもいつでも作成できる、国税庁ホームページの「確定申告書作成コーナー」が便利です。作成した申告書は、e-Taxでそのまま送信するか、書面印刷し郵送で提出すれば申告会場内の混雑とも無縁です。
 ※ 郵送の場合、申告書等の控えと切手を貼付した返信用封筒を同封すれば、収受印を押印した控えを返送いたします。

● 須賀川税務署の平成29年分所得税等の確定申告書作成会場は次のとおりです。
 ● 開設期間 2月16日(金)～3月15日(木) ※ 土日を除く
 ● 開設時間 午前9時～午後4時 ※ 開設時間内に申告書を作成できるよう、午後3時前のご来場にご協力願います。
 ● 場所 須賀川市産業会館 ※ 税務署庁舎では確定申告書作成会場は開設しません。
 ● 確定申告書の提出に当たっては、マイナンバーの記載と本人確認書類(マイナンバーカードまたは通知カード+運転免許証等)の提示又は写しの添付が必要です。
 ● 納税は口座振替、還付金の

受取りは口座振込で
 ● 所得税納期限 3月15日(木)
 ※ 振替納税の方は 4月20日(金)が振替日
 ● 個人の消費税納期限 4月2日(月)
 ※ 振替納税の方は 4月25日(水)が振替日

● 振替納税を希望する方は、納期限までに税務署に届出が必要です。
 ※ 還付金受取口座は本人名義に限ります。
 ◆ 須賀川税務署 ☎0248-175-2194

「女性一日なんでも相談所」の開設について

女性が抱える様々な問題について気軽に相談できるところとして、各分野の専門家をお迎えした相談所を左記のとおり開設いたしますので、この機会にぜひご利用ください。
 ● 日時 2月4日(日) 午前10時30分から 午後3時30分まで
 ● 場所 郡山市駅前二丁目11番1号ビッグアイ7階 (市民交流プラザ会議室)
 ● 相談内容 家庭内の問題(結婚・離婚、夫婦・親子関係、扶養、DV等)、セクハラ、いじめ、隣近所のもめごと、借地借家、相続、登記、税金等

● 担当者 弁護士、税理士、人権擁護委員、法務局職員
 ● その他 相談は無料で秘密は厳守します。
 ● 予約は必要ありません。
 ● 男性の方からの相談も受け付けます。

◆ 福島地方法務局郡山支局 総務課 ☎024-962-4500

「認知症に関する相談会」のお知らせ

認知症も早期の気づきと治療が大切です。是非ご相談ください。
 ● 日時 2月17日(土) 午後1時30分～4時30分
 ● 場所 鏡石町立第一小学校 あやめホール (鏡石町中央1番地)
 ● 内容 支援チーム員及び認知症支援推進員による個別相談
 ● 対象者 天栄村・鏡石町在住の認知障害に不安を持つ方、またはその家族。
 ただし、介護保険サービスを受けていない40歳以上に限る。
 ● 定員 10名程度 (要予約※2月13日(火)まで)
 ◆ 鏡石町・天栄村認知症初期集中支援チーム ☎0248-821-3800

天栄村役場の測定器による農作物モニタリング検査結果

測定期間：12月16日から1月15日までの測定結果です (平成30年1月15日現在)
 測定方法：NaI (TI) シンチレーションスペクトロメータ機器分析法 (昭和49年文部科学省) による
 測定機器：ORTEC社 FOODGUARD-1 (NaI (TI) シンチレーション式ガンマ線測定装置)

〈その他〉	採取地区	検体名	セシウム134	セシウム137	セシウム合計
	後藤	有精卵(ロードアイランドエッグ)	検出せず(10Bq以下)	検出せず(10Bq以下)	検出せず

※食品衛生法における一般食品の基準値 セシウム:100Bq/kg(セシウム134、セシウム137の合算値) ※本測定器の検出限界値は約10Bq/kgです。

移住定住促進「空き家バンク」について



村では、村内の空き家の有効利用を通して移住促進による定住人口の増加を図ることを目的に、空き家バンク制度の利用を推進しています。所有者等から空き家に関する登録の申し込みを受け、登録を行った空き家情報の一部を公開するとともに、利用登録を行った方々に対し、情報提供を行う制度です。(契約の際は宅地建物取引業者が仲介に入ります。)
 また、空き家バンクに登録した物件の改修費用や片付け費用の一部助成も行っていきます。
 天栄村内に空き家を所有し、貸したい、売りたいなどの希望がございましたら一度ご相談ください。

空き家バンク・空き家情報に関するお問い合わせ窓口 企画政策課 ☎82-2333

国民年金保険料学生納付特例制度のご案内

国民年金は、20歳以上であれば、学生も加入しなければなりません。

しかし、学生の方は一般的に所得が少ないため、ご本人の所得が一定額以下の場合、国民年金保険料の納付が猶予される「学生納付特例制度」があります。

対象となる方は、学校教育法に規定する大学（大学院）、短期大学、高等学校、高等専門学校、専修学校及び各種学校（修了年限1年以上である課程）に在学する学生等です。ご本人の前年所得が次の計算式で計算した金額以下であることが条件です。

● 所得のめやす
118万円＋
〔扶養親族等の数×38万円〕

学生納付特例の承認期間は4月から翌年3月までとなりますが、承認を受けた次の年度も在学予定である場合は、4月初めに再申請の用紙が届きます。

引き続き、学生納付特例制度の申請をご希望の場合は、必要事項を記入の上、ご返送ください。

● 国民年金保険料学生納付特例の申請について
学生納付特例制度により、平成29年度に保険料納付を猶

予されている方で、平成30年度も引き続き在学予定の方へ、3月末に基礎年金番号等が印字されたハガキ形式の学生納付特例申請書を送付します。

同一の学校に在学されている方はこのハガキに必要な事項を記入して返送いただくことにより、平成30年度の申請ができます。（この場合、在学証明書または学生証の写しの添付は不要です。）

なお、平成30年度は学生納付特例制度を利用せず、保険料の納付をご希望の場合は、納付書を作成して送付します。お手数をおかけしますが、お近くの年金事務所までお問い合わせください。

- ◆ 日本年金機構 郡山年金事務所
☎024193213434
- ◆ 住民福祉課
☎8212119

除雪作業にご協力を

村内の国道・県道は須賀川土木事務所、村道は村が除雪します。

通勤通学の安全確保のため、深夜・早朝に除雪作業を行うため、騒音・振動でご迷惑をおかけします。また、除雪車を通った後、各戸の出入口などに雪が残ってしまうことがありますが、ご理解とご協力をお願いします。

玄関先や歩道は地域または各家庭で除雪をして頂きます

ようお願いいたします。その際、道路への排雪は交通事故のもととなりますので、絶対にしないようお願いいたします。また、作業中の除雪車は危険ですので、絶対に近づかないようお願いいたします。皆さんのご理解とご協力をお願いします。

- ◆ 建設課事業係
☎8212113
- ◆ 須賀川土木事務所
☎7513196

弁護士によるB型肝炎特措法 無料相談会のお知らせ

集団予防接種等によるすべのB型肝炎ウイルス感染者の救済を目指して、左記の通り弁護士による出張相談会が開催されます。

● 日時 3月31日(土)
午後1時30分～4時
午後午後3時まで

● 場所 郡山市労働福祉会館
第1・第2会議室

● 内容 集団予防接種でB型肝炎になった人とその家族を対象とした弁護士による相談会（特措法に基づく救済や手続きの内容、弁護士への依頼の方法等を説明します。）

◆ 全国B型肝炎訴訟新潟事務所
☎025122311130
※予約優先ですが、当日会場での申し込みも可。個人情報厳守します。

ご存じですか？ 税のこと！



天栄村マスコットキャラクター ふたまたぎつね

3月31日までに自動車・軽自動車の手続きを！

車を譲った、車を下取りに出した、長年使っていない車が敷地内にある、車検が切れて乗っていない、引っ越しをしたなどのお心当たりはありませんか？

自動車税と軽自動車税は、毎年4月1日現在で登録名義人である所有者（割賦販売による購入の場合は使用者）が納めることになっております。

※平成30年度の軽自動車税の納期限は5月1日(火)、自動車税の納期限は5月31日(木)です。

自動車税トラブル防止3カ条

- ① 抹消等の手続きは、3月31日までに済ませましょう。
譲渡したり、下取りに出したり、廃車をするときには必ず3月31日までに手続きをしましょう。3月31日までに手続きが終了しないと次年度の自動車税・軽自動車税が課税されます。
※登録手続を依頼した場合は、登録が済んでいることを必ず確認しましょう。
- ② 転居したら、車検証の住所変更の手続きをしましょう。
住民票を異動しても車検証の住所は変わりません。運輸支局・軽自動車協会などで住所変更の手続きをしましょう。
- ③ 納税証明書は車検証と一緒に大切に保管しましょう。
継続検査（車検）を受ける際には納税証明書が必要です。自動車税・軽自動車税を納めた時に交付される領収証書に納税証明書がついています。また、リサイクル券も次回車検時、廃車時に必要となりますので、廃車時まで車検証と共に大切に保管するようにしてください。

◆ 問い合わせ先

- 自動車の各種手続きについて
 - ・ 東北運輸局福島運輸支局
福島市吉倉字吉田54 ☎050055402015
 - ・ いわき自動車検査登録事務所
いわき市内郷織町舟場1-135 ☎050055402016
- 軽自動車の手続きについて
 - ・ 福島ナンバー 軽自動車検査協会
福島市吉倉字谷地18-1 ☎0500381611837
 - ・ 天栄村ナンバー 天栄村役場税務課
- 自動車税について
 - ・ 天栄村役場税務課
天栄村役場税務課第二課
郡山市麓山1丁目1番1号 ☎024193511261
- 軽自動車税について 天栄村役場税務課

お問い合わせ先：税務課 収税係 (☎82-2112) 課税係 (☎82-2116)

こんにちは赤ちゃん

- 石井 皓人^{ひろと}さん 上松本
保護者：慎也・恵 誕生日：11月30日
- 石井 湊人^{みなと}さん 上松本
保護者：慎也・恵 誕生日：11月30日
- 金子 航久^{わく}さん 今坂
保護者：正人・千紘 誕生日：12月2日
- 車田 翔麻^{しょうま}さん 太多郎
保護者：裕士・麻美 誕生日：12月27日

お悔やみ申し上げます

- 猪越 正男(89) 喪主 猪越 正隆 児渡
- 鈴木 京子(87) 喪主 鈴木 源吉 西郷
- 添田 昭(89) 喪主 添田 辰夫 大里北部
- 木野キヨ子(93) 喪主 木野 清秀 大平
- 圓谷 昭夫(86) 喪主 圓谷 修一 中郷
- 山邊 ヤス(94) 喪主 山邊勝太郎 小川
- 小野 カツ(94) 喪主 小野 晃一 飯豊
- 小松 英治(62) 喪主 佐藤三男吉 中郷
- 大木 力男(79) 喪主 大木 正 西郷

この覧への掲載を望まない方は
届け出の際に戸籍窓口へ申し出てください。

天栄村地域学校保健委員会からのお知らせとお願い

天栄村の子どもたちの健康を願って ～むし歯治療のすすめ～

村では、子どもたちのむし歯を予防するために年2回の歯科検診、歯科衛生士による歯科教室と、平成28年度よりフッ化物洗口を実施しています。

しかし、むし歯の治療率が毎年低い状況が続いており、村内の子どもたちのむし歯保有状況は、全国と比較してとても高くなっています。(詳しくは下のグラフのとおりです。)

また、むし歯の保有率は低年齢のうちからとても高く、その状況が中学校まで続いています。

歯の健康状態は軽視されがちですが、食べたり話しためだけではなく、自分の歯で噛むことにより認知症や寝たきりの予防にもなるなど、健康に生きていくためには無くてはならない大切なものです。

子どもたちがこれから先も健康に生活できるよう、早期に歯科医への受診をお願いします。

天栄村の子どもむし歯保有状況

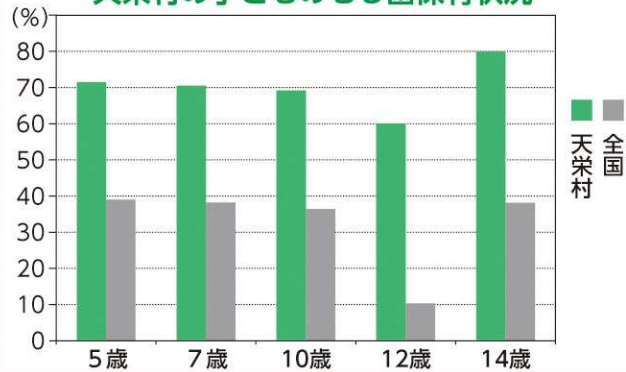

水道水の放射性物質検査結果

村水道水の放射性物質検査は、週1回実施されており、現在村の水道水から放射性物質は検出されていません。

今後も、安全で良質な水道水の安定的な供給に努めてまいりますので、村民の皆さんのご協力をお願いします。

◆建設課管理係 ☎82-2110

須賀川地方休日夜間急病診療所診療のお知らせ

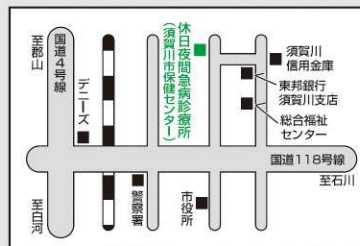

- ※18歳以下の方は、「子ども医療費受給資格者証」をお持ちください。
- ※当日の担当医等については、☎0248-76-2980へお問い合わせください。
- ※診療所ホームページ <http://www.city.sukagawa.fukushima.jp/kenkou/index.html>

#8000をご利用ください!!

夜、お子さんの具合が悪くなったとき、「#8000」にダイヤルすると、相談窓口につながり、症状に合わせたアドバイスを受けられます。(つながらない場合は☎024-521-3790を利用してください)

受付時間・診療時間・診療科目

区分	診療時間	受付時間	診療科目
月曜日～金曜日	午後 7時30分～午後 9時30分	午後 9時15分まで	内科・小児科
土曜日	午後 6時30分～午後 9時	午後 8時45分まで	
休日 (日曜・祝日)	午前 9時～正午 午後 2時～午後 5時	午前11時30分まで 午後 4時30分まで	

わたしたちの村

1月1日現在
現住人口

- 🏠 世帯数 1,660戸(-5)
- 👤 人口 5,416人(-17)
- ♂ 男 2,703人(-1)
- ♀ 女 2,713人(-16)

2月の行事予定

■…確定申告日程 ★…へるすぴあ開催

今月の納期

納期限 2月28日(水)

- 後期高齢者医療保険料(7期)
- 排水処理施設使用料(2月分)

日 Sun	月 Mon	火 Tue	水 Wed	木 Thu	金 Fri	土 Sat
<p>社会保険加入のご家族に人間ドック費用を助成しています 村では、被用者保険(国保・後期高齢以外の社会保険)加入者の被扶養者(ご家族)が人間ドックを受けた場合の費用を助成しています。(ただし今年度偶数年齢者)詳しくは下記へお問い合わせください。 ●請求受付期間 4月27日(金)まで 住民福祉課健康増進係(へるすぴあ) ☎82-3800</p>						
	★わんぱく広場 9:00~15:00	★わんぱく広場 9:00~11:30 ★元気アップアップ 教室(午前) ★6~7か月児・9~10 か月児健診(午後) ★こころの健康 相談会(午後)	★ぴよぴよくらぶ 10:30	1 ★わんぱく広場 9:00~15:00 ★へるすぴあサロン (午前)	2 ★わんぱく広場 9:00~15:00 ●湯本サロン(午前)	3
4				8 湯本地区学校 スキー大会 ★わんぱく広場 9:00~15:00 ★へるすぴあサロン (午前)	9 保育参観 (天栄幼稚園) ★わんぱく広場 9:00~15:00	10
11 建国記念の日	12 振替休日	13 ★わんぱく広場 9:00~15:00	14 ★わんぱく広場 9:00~15:00 ■湯本 (10:00~11:00・午後)	15 ★わんぱく広場 9:00~15:00 ★へるすぴあサロン (午前) ★食生活改善推進活動 (〇ちゃんキッチン)9:30 ★健康推進員会議・ 研修会 14:00~ ■田良尾(午前・午後)	16 ★わんぱく広場 9:00~15:00 ●湯本サロン(午前) ■大平 (午前・13:00~15:00)	17 認知症に関する 相談会 (詳細は12ページ)
18	19 ★わんぱく広場 9:00~15:00 ■大里北部 (午前・午後)	20 ★わんぱく広場 9:00~15:00 ★元気アップアップ 教室(午前) ■大里中部 (午前・午後)	21 ★なかよしくらぶ 10:00 ★食生活改善推進 活動(おやつ作り) (午前) ■大里南部 (午前・午後)	22 ★わんぱく広場 9:00~15:00 ★へるすぴあサロン (午前) ■大里東部 (午前・午後)	23 ★わんぱく広場 9:00~15:00 ■西郷(午前・午後)	24
25	26 ★わんぱく広場 9:00~15:00 ■西郷(午前) ■中郷(午後)	27 ★わんぱく広場 9:00~15:00 ■中郷(午前) ■児渡(午後)	28 ★わんぱく広場 9:00~15:00 ■児渡(午前・午後)	<p>「早めの準備で正しい申告」 忘れずに確定申告を!</p> <ul style="list-style-type: none"> ●受付時間 午前9時~11時・午後1時~4時 ●会場 【湯本支所管内】湯本支所 【本庁管内】天栄村役場1階 税務課課税係 ☎82-2116 		

へるすぴあ 掲示板

なかよしくらぶ

登録制

対象年齢：1歳6か月児~未就園児

『運動遊び』をします。冬の運動不足を解消しましょう♪
当日は動きやすい格好でお越しください。

持ち物：水分補給できるもの・タオル・おやつ代(1人100円)

ぴよぴよくらぶ

登録制

対象年齢：6か月児~1歳5か月児

「手作りおやつ教室」栄養士さんが講師となり、
簡単にできるおやつを作ります。

持ち物：エプロン・ハンカチ

予防接種、その他の健康管理についてのご相談を随時受け付けております

◆住民福祉課健康増進係(へるすぴあ)
☎82-3800

まっずぱーく



天栄幼稚園の
こどもたちは
大きくなったら
何になりたい？



くるまだ
車田 愛さん
「アイス屋さん」

うちやま れんと
内山 蓮斗くん
「サッカー選手」

おおき あかね
大木 茜音さん
「獣医さん」

にった まさと
新田 優友くん
「サッカー選手」

広報に掲載されている写真を無料で差し上げます。 企画政策課 ☎82-2333



場内のレストランでは和と洋によるグレンデの料理対決を発見しました! この企画はシーズン中の注文数で勝敗が決まるもので、今シーズンで第3回目となります。
和の「にんにくダレ香る国産牛のしゃぶしゃぶ丼」と洋の「クリームチキンと三種のチーズ焼きDON」がありますのでぜひ食べてみてください! (私は迷ったのでどっちも食べました!)

グランディには全国スキーパトロール協議会で認められたスタッフの方も在籍するパトロール部隊が存在し、場内の安全を見守っています。設備の点検も行っており、今回お手伝いさせていただく中で、安心安全の環境でウインタースポーツが楽しめるのはパトロール部隊の方たちのおかげであることを発見しました!



グランディ羽鳥湖スキーリゾート ☎0248-8512024

冬だ! スキーだ! 天栄だ! ということで今回は村内にあるグランディ羽鳥湖スキーリゾートさんにお邪魔しました! スタッフの方に聞いたお話と、お手伝いをさせていただいた中でたくさんの発見がありましたので紹介したいと思います!



…などなどたくさん発見がありました。これらの中にひとつでも気になったものがあれば実際に訪れ、ぜひ体験してみてください!



東北エリアのスキー場で遊べるのはここだけ! 新スポーツ「スノードライブ」!



第1回グレンデの料理対決で勝利しグランドメニューとなった「ガリステ(ガリックピラフ&ステーキ)」もおすすです!

