

てんえい、

新しい年はじまる

「おいしいお餅になあれ」



湯本保育所もちつき会の一コマ

目 次

●新年のごあいさつ.....	P2～3	■そんみん広場.....	P10～12
●“村長と夢を語る”新春懇談会.....	P4～5	■社会を明るくする運動コンテスト入賞作文.....	P10
●確定申告のお知らせ.....	P6～7	■くらしの情報.....	P13～15
●村のできごと.....	P8～9	■行事予定カレンダー.....	P16

新年のごあいさつ

「みんなの力で 新しい村づくり」

天栄村長 添田 勝幸



村民の皆さまにおかれましては、輝かしい新春をお迎えのことと存じます。

昨年3月の東日本大震災、9月の台風15号と大規模災害が続けて発生し、被害に遭われました村民の皆様に対しまして衷心よりお見舞いを申し上げます。

昨年9月27日から村長の大役を担うことになりました。歴代の村長をはじめ、天栄村を愛し、明るく住み良い村づくりに貢献されてきた多くの先人たちに敬意を表するものであります。「住んでよかった」「住んでみたい」「帰りたい」と言われるような村民にやさしい村づくりのため誠心誠意努めて参りますので、皆様方のご理解とご協力を切にお願い申し上げます。

この度の東日本大震災により、全壊53世帯、大規模半壊27世帯、半壊110世帯、一部損壊1578世帯と本村にとりましては過去に類を見ない大規模な被害を受けました。このため国の生活再建支援法に基づく積極的な支援策をはじめ、村独自による被災者救済策にあたっており、更には村道や上・下水道等の災害復旧工事や公共施設の修繕工事にも鋭意取り組んでいるところです。

放射能事故から住民の健康を守るため、行政区やPTA等が主体となって線量低減化活動支援事業に取り組んでいただき

ましたが、これとは別に、村の除染計画が国の認定を受け、除染に伴い発生する汚染土の仮置場所が地域の合意となり次第、比較的空間放射線量が高い所の学校、通学路、住宅・宅地廻りから除染を進めることとしております。

私は村民との対話の中で、将来を担う子どもたちを放射能から守ることをお約束しました。村民一人ひとりの価値観や意見の相違はあっても、子どもや孫を愛する気持ちは皆さん一緒です。子供たちが外で元気に遊ぶ声が響き渡る美しい村をもう一度取り戻すのは、大人である私たちの役目であると考えます。

また震災や風評被害によって、あらゆる業種が厳しい局面に立たされています。特に農業は村の基幹産業であり、農業に元気が出てこそ商業も工業も観光にも力が湧いてきます。今後とも多くの方々の意見に耳を傾け、また対話を重ね、みんなで知恵と力を出し合って、一日も早い復旧・復興に努め、「子供たちに夢」「若者に希望」「高齢者に生きがい」が持てる活力のある村づくりを築いて参ります。

穏やかな新春のありがたみを肌で感じつつ、村の更なる飛躍と発展に期して参りますので、皆様のより一層のご理解とご協力を心からお願い申し上げます。新年のごあいさつといたします。

「深めよう 絆 強めよう」



天栄村議会議長 揚妻 一男

お健やかな新春をお迎えのことと存じます。

日ごろから村議会に対する村民の皆様
の深いご理解とご協力に対し厚く感謝申
し上げます。

昨年は、千年に一度といわれる東日本
大震災、今も大きな問題となっている東
京電力原発事故による放射能被害、更には
台風15号による被害など災害が多い大
変な年でありました。

震災により被災しました皆様には、心
からお見舞いを申し上げます。

また、東京電力原発事故においては一
刻も早い収束と、放射能の除染により安
心できる福島県となることを心より願っ
ている次第です。

災害の完全復旧には、村と議会が連携
し全力で取り組んでいるところですが、
復旧するにはまだまだ時間を必要として
います。

村民の皆さんには、これら対策に取り
組んでおりますことをご理解頂き、私達
議員一同、村民と一体となり復興に向け
て頑張っていきたいと思っております。

さて、私たちを取り巻く環境は、長引
く景気の低迷、大震災や放射能被害、更
にはTPPへの参加表明など、今後の日
本の先行き不透明な現状にあり、村民の
皆さんもさぞかし苛立ちを強くしている

ことでしよう。

現在の財政状況は、村、県、そして国に
おいても財政難であり、大変な苦難な時期
を迎えています。

そんな状況下において私たち村議会は、
国等の政策に頼るばかりではなく、協働
精神で官民が一体となりこれらに取り組
み、この苦難な時期を乗り越え、村民の
みなさんが安心して生活できるよう努め
て参りたいと思います。

村民の皆様のごさらなるご支援ご協力を
お願い申し上げますとともに、本年は皆
様にとりまして、幸せ多い一年となりま
すようご祈念申し上げ、年頭の挨拶とい
たします。

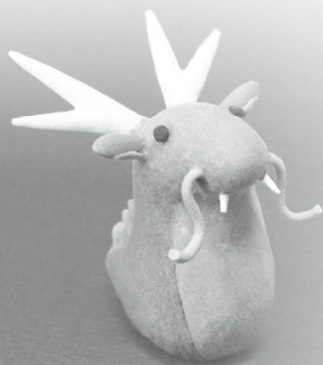

“村長と夢を語る” 新春懇談会

震災を経験した2011年という大きな大きな1年を乗り越え、このたび無事に新年を迎えることができました。

今この節目の時にこそ我が村に“夢”をとということで、天栄村の将来を担う子どもたちから、たくさんの方の夢を集めてみました。「天栄村でかなえたいぼくの夢・わたしの夢」という題で集まった夢の数は、辰年生まれの村内56名の小学校5年生と、55名の中学1年生の合わせて111個。

その中から今回、代表として各校1名、合計6名の皆さんが、村長・教育長と夢を語り合う機会を得ました。1月号と2月号に分けてこの様子を紹介していきます。

2012年のスタートを迎えるにあたって子どもたちの夢をかいま見ること、ぜひ村民の皆さんにも、改めて今の自分が抱く“夢”というものを考える契機になればと期待します。

(2月号に続きます)



「おじいちゃんのお米を日本一」

広戸小学校 五年

内山 耕輔くん

ぼくのおじいちゃん

のつくる米は、甘みが



あつてとてもおいしいです。お米の仕事をしているときのおじいちゃんの日にはキラキラと光っています。おじいちゃんの愛情がこめられているからおいしいお米ができるんだと思います。ぼくはおじいちゃんのお米作りを受け継いでおじいちゃんの米を「日本一」にしたいです。

「天栄村を日本一きれいなところ」

大里小学校 五年

お沼 宇宙くん

ぼくは、天栄村を日本一きれいなところに

したいです。



天栄村は自然が豊かで空気がおいしいところ、学校の前には羽黒山の近くにはカワセミ、カモシカなどがいます。竜田川の上流にはサワガニやアブラハヤなどもいます。きれいなところだということが有名になると、人もたくさんきてくれると思います。

「天栄村を全国に宣伝したい」

牧本小学校 五年

鈴木 悠さん

わたしは、天栄村を

全国に広く宣伝したいです。

村の二軒二軒の店などを観光客にわかりやすくするようにしたいです。



そのために、ホームページを詳しくします。天栄の地図に一つ一つの店や宿などを表示して、クリックすると商品やサービスがわかるようにしたいです。また、テレビでヨマーシャルをしたいです。村の様々な人にアンケートをして作ってみたいです。

見つめる目のすばらしさに感動

教育長 武田 國男

私がみなさんと同じ年のころを考えると、小学生のみなさんの夢、たいへん素晴らしい。よく世の中を見つめ、学んでいることがわかります。また、中学生のみなさんは視野が広がり、思いが深まり、家族への思いやスポーツに打ち込む心意気が伝わってきました。

夢をつかむには努力と工夫、そして、我慢や継続も必要ですね。たいへん楽しみです。

夢をつかむには努力と工夫、そして、我慢や継続も必要ですね。たいへん楽しみです。



私の村づくりとぴったり重なる夢ばかり

村長 添田 勝幸

今日みなさんが話してくれている夢は、私の村づくりとよく重なります。私の村づくりのキャッチフレーズは、「子供達に夢を、若者に希望を、老人には生きがいを」というものです。

村にはなかなか気づかない良さがたくさんあります。様々な経験をしながらそのよさに気づいていってほしいと願っています。若いみなさんが様々な経験ができる村をつくっていきます。



「テニス王国天栄村をめざして」

天栄中学校 一年 森 広こうだいくん

中学に入学しテニス部に入学したぼくは、天栄村をテニス王国にしたいと思っ**て**がんばっています。

ぼくはテニスのスポーツ少年団にも入会しましたが、活動を通して社会人の方や高校生など年齢のちがう人に教えてもらうなど年代を超えて交流しているのも楽しいです。

国体のテニス会場になって以来、設備も充実しているので、これらを生かしてテニス王国にしたいです。



「買い物がいやしく生活しやすい村に」

湯本中学校 一年 小山 真まり梨さん

私は天栄村にショッピングモールを作つてほしいと思っ**て**います。私が住む湯本地区から買い物に出かけるには、かなりの時間がかかりま**す**。

私の祖母は買い物が好きで、服をかうとすぐ喜びます。最近**は**、移動販売車がくる回数も減つてい**る**ように思**い**ます。

買い物がいやしく、生活しやすい村になる**とい**うな**ら**いと思**い**ます。



「ものをつくる仕事がしてみたい」

湯本小学校 五年 小山 海里かいりくん

ぼくの夢は、「何かを作る」仕事につくこと**と**です。それは、作ることがとても好きだから**す**。

何を作るかは、まだ具体的には決ま**つ**ていませんが、たとえば家を作る、機械を作る、農作物を作る、などが考**え**られます。何を**作**る人にな**り**たいか、村の中で夢を見**つ**けてい**き**たいと思**い**ます。



今年も平成 24 年 2 月 8 日(水)～3 月 15 日(木)の間、平成 23 年分の所得にかかる所得税の確定申告及び村県民税の申告相談が行われます。

「早めの準備で正しい申告」
**忘れずに
 確定申告を!**

【ポイント①】

この申告は、昨年1年間（平成 23 年 1 月 1 日から平成 23 年 12 月 31 日まで）の収入および支出を申告していただき、これにより、平成 23 年分の所得額を確定し、平成 24 年度分の村県民税や国民健康保険税などの課税基礎とするものです。

【ポイント②】

住民税の申告は、所得税の確定申告が必要でない方についても、給与所得のみの方・公的年金等にかかる所得のみの方を除き必ず申告しなければならないこととされています。

「申告納税相談日程表」の日時に合わせて忘れずに申告を済ませましょう。
 （今月下旬に、世帯主の方宛に日程をお知らせする文書を送付いたします。）

受付時間	会場	
午前 9 時～11 時（2 月 8 日を除く） ※ 2 月 13 日の午前は、お休みです。 午後 1 時～4 時（2 月 10 日を除く）	【湯本支所管内】 湯本高齢者コミュニティセンター	【本庁管内】 山村開発センター 1 階 (旧生涯学習課事務室)

◇お持ちいただくもの（共通）

※ 下記について、申告いただく方（扶養親族も含む）全員の該当するものをご持参ください!

- 「金融機関等の預貯金の通帳」と「通帳届出印」
- 給料・年金などの「源泉徴収票」
 ※ 平成 23 年中に数カ所でお勤めになった場合は、全ての勤務先からの源泉徴収票をご持参ください。
 ※ 役場などから支払われた報酬などの源泉徴収票も忘れずにご持参ください。
- 平成 23 年中に支払った国民年金保険料・農業者年金・国民健康保険税・生命保険料・個人年金・損害保険料などの「納付証明書」
- 身体障がい者・療育・戦傷病者・精神障がい者保健福祉などの「各種手帳」
- 医療費（診療・治療等）など平成 23 年中に支払った「医療費の領収書」
 ※ 保険金などで補てんされる金額は、その給付の目的となった医療費の金額から差し引かれますので、入院費など、保険金の給付がなかったか確認してください。

平成 24 年 天栄村申告納税相談日程表

月	日	曜日	受付時間	
			午前 9～11 時	午後 1～4 時
2 月	8	水	湯本 (10～11 時)	湯本
	9	木	田良尾	田良尾 / 大平
	10	金	大平	大平 (1～2 時)
	13	月	機械移動	大里北部
	14	火	大里北部	大里中部
	15	水	大里中部	大里中部
	16	木	大里南部	大里南部
	17	金	大里東部	大里東部
	20	月	西郷	西郷
	21	火	西郷	西郷
	22	水	中郷	中郷
	23	木	中郷	中郷
	24	金	児渡	児渡
	27	月	上松	上松
28	火	上松	上松	
3 月	29	水	下松	下松
	1	木	今坂	今坂
	2	金	中屋敷	中屋敷
	5	月	太多郎	太多郎
	6	火	飯豊	飯豊
	7	水	飯豊	飯豊
	8	木	小川	小川
	9	金	高林	高林
	12	月	沖内	沖内
	13	火	大山	大山
	14	水	大山	大山
	15	木	整理	整理

会場 支所管内：湯本高齢者コミュニティセンター
 本庁管内：山村開発センター

農業・営業などの事業を営んでいる方について

農業・営業所得については、**収支計算**に基づき申告することが必要です。

－ 収支計算方法 －

【収入金額】

(例) 水稲及び野菜などの作物を出荷販売した収入金額→出荷伝票などを整理し、水稲、野菜などの科目ごとに分類、集計して保存しておく。

【必要経費】

(例) 肥料費、農薬衛生費、動力光熱費 →領収書などを整理し、科目ごとに分類、集計して保存しておく。

＝
【所得金額】

◇申告の際は、下記のものをお持ちください。

- 収入・支出について確認できる「**収支内訳書**」(必須)
- 収支内訳書の基礎となった農機具などの購入金額や農作業受委託など、経費として支出したものの「**領収書**」

東日本大震災による住宅等の被害について

東日本大震災により住宅や家財などに損害を受けた方は、損害金額(時価)に被害割合を乗じて計算した金額を所得控除【**雑損控除**】として受けることができます。(修繕費用や取り壊し費用を支払った場合は、損害額と支払った額のいずれか多い方となります。)

【対象となる資産】

- ①住宅(門、塀、屋根瓦、物置、土蔵、カーポートなどの構築物を含む)
- ②家財(家具、電化製品、仏壇、食器など)、自家用車、墓石など

◇申告の際は、下記のものをお持ちください。

- ①被害を受けた資産の種類(建物・家財・車輛など)、面積、いつ、いくらで取得(建築・購入)したか分かるもの「**契約書の写し**」など
※建物等に係る増改築等工事を行っている場合には、その増改築等工事も含まれます。
- ②被害を受けた資産の**修繕費用、取壊し費用、除去費用などの分かるもの**。「請求書」「領収書」など
※修繕工事などが終了していない場合でも、見積書をご持参ください。
- ③被害を受けた資産について受け取った、保険金などの金額が分かるもの「**支払通知書**」など
- ④**り災証明書**(役場から交付を受けたもの)

◇お問い合わせ先 : 税務課 課税係(☎82-2116)

税務署からのお知らせ

■「住宅借入金等特別控除を受けられる方へ 確定申告書作成指導会の開催」

税務署では、次の日程で平成23年分の確定申告書作成指導会を開催いたします。

なお、この指導会は、申告書の作成及び提出までを目的としておりますので、申告に必要な書類等を必ず持参ください。

開催日時	平成24年1月27日(金)～1月31日(火) ※土・日・祝日を除く
開催時間	午前9時～午後3時30分
開催場所	須賀川市産業会館2階研修室
対象者	住宅借入金等特別控除を受けられる方(平成23年中に入居された方)
必要書類	(1)所得関係 イ 年金や給与収入に係る源泉徴収票 ロ 事業所得・不動産所得などの上記イ以外の所得がある場合は、収入金額・必要経費等がわかる書類 (2)控除関係 イ 社会保険料、生命保険料、地震保険料などの控除証明書 なお、給与所得者で年末調整時に提出した書類は必要ありません。 ロ 雑損控除、寄付金控除、医療費控除等を受ける方は、その分かる書類 ハ 住宅借入金等特別控除に必要な書類については、新築、中古住宅の取得及び増改築等により提出書類が異なりますので、詳しくは、税務署及び国税庁ホームページで確認してください。※国税庁ホームページ http://www.nta.go.jp ニ 還付金額振込先の金融機関名及び口座番号

■「確定申告書作成会場のお知らせ」

税務署では、次の期間、確定申告書作成会場を須賀川市産業会館2階研修室に設置します。

開催日時	平成24年2月1日(水)～3月15日(木) ※土・日・祝日を除く
開催時間	午前9時～午後4時まで ※受付は、午後3時30分までとなります。

※この期間は、税務署(仮庁舎)には確定申告書作成会場を設置しておりませんので、須賀川市産業会館をご利用ください。

◇お問い合わせ先 須賀川税務署 個人課税部門 ☎0248-75-2194 ※音声案内で、「2」番を選択してください。

副村長に門馬氏就任



副村長
門馬 秀幸
もんま ひでゆき

1月1日付けで副村長に就任しました門馬秀幸です。
東日本大震災で被災された方々に心からお見舞い申し上げます。大震災から10ヶ月が経過しますが、村民の皆さまも未だ大変なご苦労をなされていることと存じます。

村におきましても、道路や上下水道等の復旧、原発事故の影響による風評被害や除染への対応など、多くの課題が積み重なっております。魅力ある自然豊かなふるさと「天栄村」の復興のため、一歩づつ前に向けまして取り組んでまいりますので、どうぞよろしくお願いたします。

〔略歴〕
県職員として、知事公室や相双保健福祉事務所、保健福祉総室を歴任し、平成23年6月からは県南地方振興局企画商工部副部長兼市町村支援課長。

安全・安心なふるさとを取り戻すための除染計画を策定



今坂行政区での除染活動の様子

平成23年3月11日に発生した東日本大震災に伴う東京電力福島第一原子力発電所の事故により、放射性物質が福島県内を中心に広範囲に飛散しました。放射性物質、特にセシウムから発せられた

放射線が住民の健康に影響を及ぼすことから、村では放射性物質を除去し、安全・安心なふるさと「てんえい」を取り戻すため、「天栄村除染計画」を策定しました。
計画の策定にあたっては、役場内に関係各課の職員で構成する「天栄村放射能除染対策プロジェクトチーム」を設置、日本原子力研究開発機構など専門機関のご協力をいただきながら、協議を重ねてきました。

現在、計画の内容について、国(環境省)と協議を行っており、協議終了後、村民のみなさんへの説明、除染講習会などを行い、この計画に基づいて除染を実施していきます。

寿大学閉講式 ～有終の美を飾る～



12月8日(木)文化の森で、寿大学閉講式が開催され、44名の生徒が参加しました。

当日は修了および精勤賞の記念品が対象者に授与され、閉講式終了後には、スポーツ民謡のクラブ発表やカラオケ、生オケなど個人による自慢大会が行われました。
会場は、1年の締めくくりに唄や踊りで満喫した笑顔であふれていました。

人事情報

監査委員に 須賀さん



天栄村監査委員に須賀章さん(大里北部)が選任され、12月5日(月)に村長室で委嘱状が交付されました。
任期は4年で、平成23年12月7日から平成27年12月6日までです。

～家族介護者支援事業～ オカリナ演奏でリフレッシュ



12月8日(木)文化の森てんえいで、家族介護者支援事業の一環として、「オカリナ演奏を聴いてリフレッシュしよう！」が開催されました。

会場には、在宅で家族の介護をしている方や介護に興味のある方などが参加し、村内外のメンバーで構成されるオカリナ演奏グループ「オリーブ」の方々の演歌や童謡・クラシックなど幅広いジャンルの演奏に聴き入っていました。

途中、オカリナの伴奏にあわせて一緒に歌ったりしながら、心温まる癒しの音色と共にとても有意義な時間を過ごしました。

お子さんの健やかな成長を願い 「子宝祝金」贈呈式



11月25日(金)、天栄村役場2階庁議室で、子宝祝金贈呈式が行われました。9組(第2子4組・第3子4組・第4子1組)に祝金と記念品が手渡されました。

子宝祝金支給制度は、天栄村の少子化対策の一環として、第2子以降のお子さんをもうけた方に贈呈されるもので、第2子10万円、第3子20万円、第4子30万円、第5子以降50万円が支給されます。

“村の小さな芸術家たち” 子どもギャラリー「森の美術館てんえい」



12月8日(木)より、文化の森てんえいで、子どもギャラリー「森の美術館てんえい」が開催されました。この企画は、村教育委員会と村幼稚園長、小・中学校長会の主催で行われ、12月21日(木)まで行われました。

会場では、絵画や造形作品など、天栄幼稚園児や各小・中学校の児童生徒の力作が、各学校等のブースごとに展示されました。小さな芸術家たちによる工夫を凝らしたさまざまな作品が、会場にとろせましと並べられ、訪れた来場者の目を惹かせていました。

みんなちょっと緊張気味?! 広戸子ども教室でお茶会



12月6日(火)広戸小学校で、広戸子ども教室安全管理員の矢吹己奈子さんのお手前により児童たちに抹茶が振る舞われました。

当日は1年生から6年生まで43名の子どもたちが参加し、緊張した雰囲気の中、日ごろ飲み慣れていない味に表情を曇らせたり、生菓子の繊細さにとりたりと十人十色の様子を見せていました。

社会を明るくする運動、作品コンテスト

金賞作文 「あの日の日本に戻ってほしい」

湯本中学校 三年 星 美涼

私は三月十一日に起こった東日本大震災の後に、少しうれしいニュースを耳にしました。それは、世界各国からのおほめの言葉でした。あれだけ大きな地震と津波に遭ったにも関わらず、一人一人が思いやりを持って行動している姿が他国から高く評価されたのです。帰宅困難者に一般の家でトイレを開放していたり、品薄状況のスーパーでもきちんと並んで買い物をしていたり、私たちにとっては当たり前のことだけど、それを周りから高く評価されたことは私にとってうれしかったし、日本人として誇りを持ってました。

しかし、震災から半年近く経った今ではあの明るいニュースがどこかへ消えてしまっているような気がします。連日ニュースで放送されているのは残酷すぎる殺人事件や幼児の虐待、未成年の非行など暗いニュースばかりです。あの暗かった日本に明るい話題を運んできたのは、私たち日本人

です。しかし、今事件を起こして暗いニュースばかりにしているのも日本人です。人ってこんなに短い時間で変わってしまうものなのではないでしょうか。

私は違うと思います。明るい日本を作るのも暗い日本を作るのも、すべては私たちの行動一つ一つにあるのだと思います。震災当時は日本中全てが一致団結しようという思いでした。しかし、現在は自分が幸せに暮らせばそれでいいと思う人が少なくありません。未だに被災地では復興活動が進められていても、被害の少ない地域ではごく普通に生活しています。私は最近、思うことがあります。それは、震災のことを忘れられてしまっているということだと思います。それは、あの大きな出来事をいつまでも忘れないでほしいという思いもあるのですが、私には他の思いもあります。被災地が完全に復興するまで日本中全てが一つであってほしいという思いです。そうす

ると、日本中の力が集まって早く復興することができると、震災直後のように少しでも多くの明るいニュースが増えるのではないかと思います。

では、どうしたら日本中が一つになれるのでしょうか。私は、日本人一人一人が日本人として、人としての自覚を持ち、近所の人や周りの人と自分がつながっていると思うことがその一歩だと思えます。近年、近所の人とあいさつをしないどころか、顔も知らない人が増えてきています。そのため、様々な暗い事件が起きてしまうのです。もし、今の日本人すべてがつながっていると思えば、近所の人とあいさつやコミュニケーションを取ることができれば未成年の非行なんて、すぐに無くなると思います。きつと、「おはよう。」
「こんにちは。」
その一言だけで十分だと思えます。その一言から輪が

広がり、日本があいさつ一つであつてもつながつてくれればいいと思います。人とコミュニケーションを取ることが難しいことかもしれない。しかし、私が住んでいる地域は、近所の人や地域の人とあいさつするのは当たり前で、みんなが家族のような地域です。このような地域があるということは、今あいさつなどのコミュニケーションを取ることが出来るはずなのです。私には今、夢があります。それは、震災直後に他国から高く評価されたように、将来日本が暗い事件が少なくなること、他国から高く評価されることです。だから私は、その夢に向かって、あいさつなど小さな一歩から呼びかけていきたいと思っています。



へるすぴあ掲示板

1月の開催予定

- 13日(金) 1歳6か月児、3歳児健診・ブックスタート継続事業(午後)
- 25日(水) なかよしくらぶ ☆手形をとろう☆(午前)
- 28日(土) 親子料理教室(午前)

◆住民福祉課健康増進係(へるすぴあ) ☎82-3800 FAX82-3545

～親子料理教室のお知らせ～
小学生の親子を対象に、料理教室を開催します。バレンタイン向けのお菓子作りを行います。学校を通した後日チラシを配布しますので、皆さんの参加をお待ちしています。

「バッジ式個人積算線量計」の測定結果について

村では、放射能の外部被ばく検査を9月から10月までの2ヶ月間、村内のゼロ歳児～18歳以下(高校生年代以下)の子どもへ実施しました。

回収・測定しました954人の結果は、2ヶ月間で最少値0.01ミリシーベルト未満、最大値0.72ミリシーベルトで平均積算量が0.19ミリシーベルトでした。

測定は11月から3月まで継続して測定し、結果は今後あらためて発表する予定です。

なお、保護者には、今回の結果報告書の配布と併せて、放射能に対する正しい理解と不安解消のために、「放射能、これだけ知ればこわくない。」と題して、吉田孝司天栄村湯本診療所長を講師に、「健康講演会」が開催されました。

◆住民福祉課健康増進係(へるすぴあ) ☎82-3800

インフルエンザが流行ってきています。手洗い・うがい・マスクを忘れずに！



そえ た あきよし
添田 明悦くん
 「じえいたいのひと」

うちやま どうま
内山 冬馬くん
 「バスのうんてんしゅ」

かみお ともや
神尾 朋哉くん
 「こんちゅうはかせ」

しばた みさき
柴田 美咲ちゃん
 「ケーキヤさん」

ひろせ あかり
広瀬 朱里ちゃん
 「おはなやさん」

大きくなったら何になりたい?



**緑のふるさと
 協力隊員**

[中村 卓也さん]



霜が降りました。子供のころは千葉でもよく見かけましたが近年は年に1回くらい。千葉で言うと2月くらいの体感。

雪も一度ちらつき「あついにやってきたな」と実感してきました。

ヤーコン、りんごの収穫も終り、冬支度が本格的になってきました。白菜、大根なども凍みる前に掘らないと駄目だと言われて急いで収穫。現在、家の中が大根と白菜でいっぱいです(ヤーコンも)。

「ジャガイモは寒さに当てられると甘くなる」とも聞いているのでジャガイモ料理もちよっと楽しみです。

今年はカマキリの卵が高い位置にあるから大雪かも(2mくらいのところにあたり)という話を聞いたので、収穫された野菜と一緒に冬を乗り切っていきたいです。

ぜひ体験してほしいものがありましたら、ご連絡ください。産業振興課農林振興係 ☎82-2117

エコ川柳

～ 暑い日に 緑のカーテン エコになる ～

環境衛生標語児童作品金賞受賞 大木 優佳 (大里小6年)

村の文芸

天栄俳句会

季題「冬めく・時雨」

くぐり石濡れて冬めく磨崖佛

勝

難聴の会話ちぐはぐ夕時雨

な

足腰の骨が泣き出す時雨道

ナ

陽を追って塀にはりつく秋あかね

英

時雨虹道ひとすじで消えにけり

栄

エコライフ原発いらす薪を割る

容

震災の爪あと目張り冬支度

勝

時雨来る濡れたる肩のやや重し

光

あの山を越えて古里時雨くる

静

稲刈りのあとの笑顔と塩むすび

み

冬めくや障子に猫のくぐり穴

春

外灯のどんより鈍る夕しぐれ

ト

湯本俳句会

季題「当季雑詠」

かさこそと闇をくすぐり散る落ち葉

圭

袴着や今日か今日かと待ち心

紀

峰の雪雲を支えている如し

キ

年金を下ろし師走の街に出づ

幸

冬の日や犬の抜け毛とわが白髪

弘

かさかさそと落葉踏みしめただ一人

和

街路樹も化粧ほどこし冬支度

裕

波音を雪が消し行く船溜り

正



山の上から下へと、雪が積もるラインがだんだんと下がってきました。まとまった雪が平地に降る時も近づいてきたようです。



朝夕の寒さが身にしみる季節となり冬の準備に何かと心せわしくなりました

天栄ヤーコン料理コンテスト

佳作

ヤーコンピザ

松岡 里穂さん (郡山市)



YA-KON



材料 (4人分)

天栄ヤーコン…… 400g
 トマトケチャップ… 適量
 チーズ…………… 適量
 ピーマン (緑・黄・赤) や
 魚肉ソーセージ…… 適量

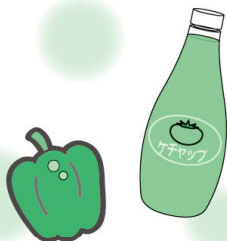

作り方

- 1 ヤーコンを薄くスライスする。電子レンジで1度柔らかくする。
- 2 お皿にヤーコンを円をかくように並べ、その上にトマトケチャップをぬりチーズをかけ、上に輪ざりにしたピーマンや魚肉ソーセージなどを置き、上に少しチーズをのせる。
- 3 オーブントースターで25分以上、少し焦げ目がつくまで焼く。

天栄長ねぎ料理コンテスト

佳作

鯨ねぎ鍋

鈴木 麻里奈さん (郡山市)

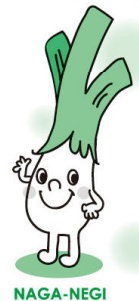

NAGA-NEGI

材料 (4人分)

天栄長ねぎ…………… 300g
 塩鯨…………… 200g
 大根…………… 1/4本
 人参…………… 1/2本
 じゃがいも…………… 2個
 味噌…………… 40g
 だし汁…………… 800cc
 しょうが汁…………… 少々

作り方

- 1 野菜はそれぞれ食べやすい大きさに切っておく。
- 2 塩鯨はたんざくに切り熱湯をかけて臭みをとる。
- 3 鍋にだし汁を入れ大根、人参、じゃがいもを入れてやわらかく煮る。
- 4 ③にネギを入れ、鯨肉も入れてネギがやわらかくなったら味噌で味をととのえ最後にしょうが汁を入れて出来上がり。
 ※ネギの青味を少し残しておいて盛り付けてからのせる。

国民年金

よくある質問

Q退職して国民年金に加入しましたが、同月中に再就職します。保険料はどうなりますか。

A…保険料の取り扱いが月末の加入制度で変わります。

この場合、一時的に国民年金に加入していましたが、その月の末日時点では厚生年金に加入していますので、その月の国民年金保険料のお支払いは不要となります。

なお、誤って国民年金保険料をお支払いになった場合、年金事務所から、保険料をお返しの還付請求書が送付されます。

Q毎年提出していた現況届が届いていません。

A…日本年金機構では、平成18年10月から住民基本台帳ネットワークシステムを活用して年金受給者の現況確認を行うことにより、誕生日に提出が必要であった「年金受給権者現況届」の

提出が、原則不要となりました。

※1 引き続き、現況届を提出いただく場合があります。

日本年金機構が管理している年金受給者の基本情報（氏名、生年月日など）が住民ネットに保存されている基本情報と相違している方については、これまでどおり現況届の提出が必要となります。

※2 現況届以外の届出が必要となる場合があります。

次の方については別途、日本年金機構から送付される届書の提出が必要となります。

(1) 加給年金額等が加算されている場合は「生計維持確認届」の提出が必要となります。

(2) 障害の程度を確認する必要がある場合は「障害状態確認届」の提出が必要となります。

◆日本年金機構 郡山年金事務所

☎024-932-1343

◆住民福祉課 住民生活係

☎82-2119

「一部損壊」世帯の方へ

「国・県義援金の支給はお済みですか！」

村では、今回の東日本大震災により、住居のり災程度が「一部損壊」となられた世帯へ国・県の災害義援金20,000円を配分しております。

まだ受け取っていない場合は、早めに申請してください。

なお、申請書がない場合など担当までお問い合わせください。

◆住民福祉課 福祉係

☎82-2115

除雪作業にご協力を：

〈道路沿いの皆さんへ〉

◎歩道除雪は地域の皆さんで、協力体制を整えて行いましょう。

◎屋根の雪処理で、道路へ落雪するのは極めて危険です。屋根になだれ止めを付けたリ、事前に雪下ろしなど対策をしましょう。落下した場合も各家庭または地域の皆さんの協力でいきましょう。

◎消火栓や防火水槽の除雪はいつでも使用できるよう、あらかじめ協力体制を整えて除雪を行いましょ。

◎道路への排雪は交通事故のもとです。絶対やめましょう。

◎除雪車が通った後、玄関先に雪が残ることがあります。除雪車は、広い地域を短時間で一斉に除雪しなければならず、玄関先までは手が回りません。玄関先の雪は、各家庭で除雪をお願いします。

◎側溝や路肩に積みこみ材料や資材は除雪の妨げになるので、必ず撤去しましょう。

◎重要物などは、除雪で損傷を受けないように移動をするか目印を付けましょう。

◎路上駐車は除雪作業の障害となります。駐車禁止区域に駐車している車両を万が一損傷しても修理

費の負担はできません。

◎除雪作業中は危険防止や効率的な除雪作業のため、除雪中の区間を一時通行止めにする場合があります。

◎雪道は特に道幅が狭くなります。児童・生徒・高齢者に配慮して通行しましょう。

◆除雪車が通った直後の道路は滑りやすいので注意しましょう。

◆作業中の除雪車は危険ですので近づかないでください。

◆除雪作業は、なるべく早い時間帯に実施するよう努めておりますが、除雪・積雪状況などによって、時間帯が遅れる場合もありますのでご了承ください。

◆県道・3ヶ塔国道に関する問い合わせは

・須賀川市・岩瀬郡内

・須賀川土木事務所業務課

☎0248-175-3196

・〈道路緊急ダイヤル（穴ぼこ・落石など）〉

☎#9910



入札箱

11月に行われた入札の結果(請負額250万円以上)についてお知らせします。

- ▽第64号 丸山芹沢線 水路設置工事
- 小川字丸山地区内
(株)おき建設工業
- ▽第68号 石綿セメント管更新事業 配水管布設替2工区工事
牧之内字高トヤ地区内
(株)プラスワン
- ▽第69号 石綿セメント管更新事業 配水管布設替3工区工事
牧之内字清水上地内外
信栄工業(株)天栄支店
- ▽第70号 石綿セメント管更新事業 配水管布設替4工区工事
牧之内字沢入地内外
(株)プラスワン
- ▽第73号 農用地等災害復旧事業 権太倉地区 災害復旧工事
牧之内字権太倉地区内
(株)八木沼組
- ▽第74号 農用地等災害復旧事業 菖蒲沢地区 災害復旧工事
牧之内字菖蒲沢地区内
柿沼林業建設(株)天栄村支店
- ▽第77号 農用地等災害復旧事業 湧井1号地区 災害復旧工事
牧之内字湧井地区内
信栄工業(株)天栄支店
- ▽第78号 農用地等災害復旧事業 湧井2号・湧井第1地区 災害復旧工事
牧之内字湧井地区内
(株)プラスワン
- ▽第79号 農用地等災害復旧事業 湧井3号地区 災害復旧工事
牧之内字湧井地区内
柿沼林業建設(株)天栄村支店
- ▽第80号 農用地等災害復旧事業 児渡西地区 災害復旧工事
牧之内字児渡西地区内
(株)八木沼組
- ▽第82号 電源立地地域対策交付金事業 佐久地区 農道舗装工事
大里字佐久地区内
(株)渡辺建設 天栄支店
- ▽第85号 小規模治山事業 野仲地区 治山工事
田良尾字野仲地区内
柿沼林業建設(株)天栄村支店
- ▽第86号 小規模治山事業 東向地区 治山工事
大里字東向地区内
(株)おき建設工業
- ▽第90号 農用地等災害復旧事業 平1号地区 災害復旧工事
大里字平地内
(株)おき建設工業
- ▽第91号 農用地等災害復旧事業 平2号・平第7地区 災害復旧工事
大里字平地内
(株)おき建設工業
- ▽第92号 農用地等災害復旧事業 平3号・平第4地区 災害復旧工事
大里字平地内
(株)おき建設工業
- ▽第93号 農用地等災害復旧事業 平4号・平第6地区 災害復旧工事
大里字平地内
(株)おき建設工業
- ▽第94号 農用地等災害復旧事業 穴田第1地区 災害復旧工事
大里字穴田地区内
(株)プラスワン
- ▽第95号 農用地等災害復旧事業 深沢地区 災害復旧工事
大里字深沢地区内
(株)渡辺建設 天栄支店
- ▽第96号 農用地等災害復旧事業 平第1地区 災害復旧工事
大里字平地内
(株)おき建設工業
- ▽第97号 農用地等災害復旧事業 平第2地区 災害復旧工事
大里字平地内
(株)おき建設工業
- ▽第99号 農用地等災害復旧事業 平第5地区 災害復旧工事
大里字平地内
(株)おき建設工業
- ▽第100号 農用地等災害復旧事業 穴田第2地区 災害復旧工事
大里字穴田地区内
(株)おき建設工業
- ▽第104号 交差点改良工事
田良尾字芝草地内
柿沼林業建設(株)天栄村支店
- ▽第105号 天房四十檀線外 災害復旧工事
下松本字四十檀地区内
(株)八木沼組
- ▽第106号 萱立岡谷地線 災害復旧工事
白子字岡谷地区内
(株)プラスワン
- ▽第107号 金井道七小屋線 災害復旧工事
牧之内字前山地区内外
柿沼林業建設(株)天栄村支店
- ▽第108号 原町1号線 外 災害復旧工事
牧之内字原町地区内外
山一建設(株)
- ▽第109号 児渡滝田線 災害復旧工事
牧之内字文舎地区内外
(株)八木沼組
- ▽第110号 助五郎西畑線外 災害復旧工事
大里字西畑地区内外
(株)プラスワン
- ▽第111号 新田前線 災害復旧工事
飯豊字十八夜地区内外
信栄工業(株)天栄支店
- ▽第112号 飯豊芹沢線外 災害復旧工事
大里字細入地区内外
(株)おき建設工業
- ▽第116号 農用地等災害復旧事業 上ノ原3号・上ノ原第4地区 災害復旧工事
沖内字上ノ原地区内
(株)渡辺建設 天栄支店
- ▽第117号 農用地等災害復旧事業 上ノ原4号・上ノ原第6地区 災害復旧工事
沖内字上ノ原地区内
(株)渡辺建設 天栄支店
- ▽第121号 大山12号線外 道路復旧工事
飯豊字大山地内外
(株)渡辺建設 天栄支店
- ▽第122号 南沢田内線外 道路復旧工事
大里字細入地区内外
(株)おき建設工業
- ▽第123号 沖内橋災害復旧工事
沖内字沖田地内外
(株)阿部工業 天栄支店

1人で悩まず、相談してみませんか

今月の「心の健康相談日」および「出前講座」のお知らせ

うつ病などのこころの病気の方、子育てに悩んでいる方、自死遺族の方、不登校、ひきこもり、依存症など…様々な悩み、不安に対応します。ご家族の方でも結構です。まずはご相談ください。

来所できない場合は、訪問も可能です。相談予約はへるすぴあまでお問い合わせください。

開催日	開催時間・場所	カウンセリング担当
1月13日(金) 19日(木) 23日(月)	午前9時～11時30分 (へるすぴあ)	心理カウンセラー たかはし しん 高橋 伸 先生 (女性)

※小グループへの「出前ミニ講座」(講話、リラクゼーション方法等)も実施します。

◆へるすぴあ ☎82-3800

お詫びと訂正

12月号14ページ『くらしの情報』掲載の「冬期間の通行止めについて」記事で、通行止めの道路に“村道羽鳥1・2号線”とありましたが、正しくは“村道羽鳥2号線”の通行止めとなり、村道羽鳥1号線は通行止めとならない予定です。お詫びして訂正いたします。

ご結婚おめでとう

- 永山 賢一・佳恵 夫妻
妻旧姓：小針 中郷
- 金成 優輔・奈津美 夫妻
妻旧姓：小宅 田良尾

こんにちは赤ちゃん

- 阿字 悠希くん (はるき)
保護者：真則・明美 誕生日：11月17日 (大里中部)
- 吉田 愛瑠くん (あいる)
保護者：睦・留美 誕生日：11月23日 (飯豊)
- 須藤 航大くん (こうた)
保護者：康史・真由美 誕生日：11月22日 (大里南部)

お悔やみ申し上げます

- 阿部 タリ (91) 喪主 阿部 一二 (太多郎)
- 山口 正巳 (82) 喪主 山口 忠文 (大里北部)
- 小針 忠夫 (88) 喪主 小針 克也 (飯豊)
- 岡部 ツネ (79) 喪主 岡部 一郎 (上松本)
- 添田佐二郎 (87) 喪主 添田 榮治 (大里北部)
- 常田 ハナ (101) 喪主 常田 道雄 (飯豊)

この覧への記載を望まない方は届け出の際に戸籍窓口へ申し出てください。

がんばれ天栄！
応援寄附金(ふるさと納税)

● 青木 佐智子 氏
(神奈川県横浜市) 20,000円

● 大金 忠宏 氏
(埼玉県さいたま市) 50,000円

● 木村 吉男 氏
(神奈川県足柄下郡湯河原町) 200,000円

※ このほか、匿名により3件 130,000円の寄附を頂いております。

文化の森てんえい vol.7

図書館だより

新年を迎え気持ちを新たに新刊やDVDの入荷情報をお届けしますのでよろしくお願ひします。

～一般向け図書～

- ・はげましてはげまされて 竹浪 正造
- ・ヒア・カムズ・ザ・サン 有川 浩
- ・ぼくらは夜にしか会わなかった 市川 拓司
- ・りんごのかんたんおうち菓子 内田 真美
- ・スティーブ・ショブズ1、2 ウォルター・アイザック
- ・トコトンやさしい水道の本 高堂 彰二
- ・謎解きはディナーのあとで 2 東川 篤哉

～児童向け図書～

- ・ひみつの図鑑 阿部 和厚
- ・さかなクンと中村征夫の海のおさかな大百科2 中村 征夫
- ・サンタクロースもパンツがだいすき クレアフリードマン
- ・たったひとつのねがいごと パーバマクリントック

この他にも新刊を続々入荷しておりますが、もし図書コーナーにない書籍で読みたい本などご希望がありましたら、お気軽に申しつけてください。

☆図書コーナーからのお知らせ☆

図書コーナーでは冬期間、夜間電力を利用した床暖房を行っておりますので、冬場でも快適に図書コーナーを利用いただけます。

◆文化の森てんえい ☎82-2504

平成24年度 須賀川地方休日夜間急病診療所診療のお知らせ

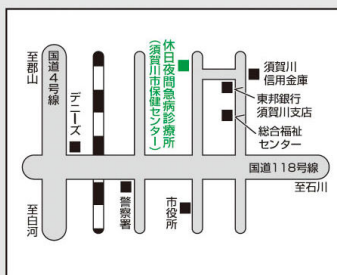

※ 社会保険の方で、中学生以下の場合、「子ども医療費受給資格者証」をお持ちください。
 ※ 当日の担当医等については、☎0248-76-2980へお問い合わせください。
 ※ 診療所の予定は、天栄村HPでも確認できます。
 (<http://www.vill.tenei.fukushima.jp/>)

#8000をご利用ください!!

夜、お子さんの具合が悪くなったとき、「#8000」にダイヤルすると、相談窓口につながり、症状に合わせたアドバイスを受けられます。

(つながらない場合は☎024-521-3790を利用してください)

受付時間・診療時間・診療科目

区分	受付時間	診療時間	診療科目
月曜日～金曜日	19:30～21:45	19:30～22:00	内科・小児科
土曜日	18:30～20:45	18:30～21:00	
休日 (日曜・祝日)	9:00～11:30	9:00～12:00	
	14:00～16:30	14:00～17:00	
	18:00～20:30	18:00～21:00	

1月・2月の 行事予定

今月の納期

納期限
1月31日(火)

- 村県民税(4期)
※12月26日からの延長分
- 国民健康保険税(7期)
※12月26日からの延長分
- 介護保険料(7期)
※12月26日からの延長分
- 後期高齢者保険料(6期)
- 水道料(11~12月分)
- 1月分排水処理施設使用料

1月

8日(日)

- 天栄村消防団出初め式
ところ 役場前駐車場

10日(火)

- 幼稚園、小・中学校第3学期
始業式

13日(金)

- 1歳6か月児・3歳児健診
ところ へるすぴあ

2月

7日(火)

- 9~10か月児健診
ところ へるすぴあ

8日(水)

- 申告納税相談(～3月15日)
※詳細については、6~7ページ
をご覧ください。



広報に掲載されている写真を無
料で差し上げます。
総務課総務係 ☎82-2111

2
4
5
日

福島県地域づくり総合支援事業

2012 スポーツ雪合戦東日本大会

- ところ 羽鳥湖高原レジーナの森 特設コート
部 門 2月4日(土) ジュニアの部
5日(日) 一般の部
参加費 ジュニアの部 1チーム 6,000円
一般の部 1チーム 12,000円
※ 申込締切は1月11日(水)です。



相手チーム全員に雪玉を当てるか、相手コートにあるフラッグを取るかで勝敗が決まるという単純でありながら非常に奥が深い！魅力的な NEW スポーツ！

◆スポーツ雪合戦東日本大会実行委員会事務局(レジーナ森内) ☎85-2121

2
5
日

福島県地域づくり総合支援事業

がんばろう！福島！ブナの森ソリすべり大会

- ところ 天栄村二岐地区林道
種 目 ファミリーの部・小学生1人乗りの部・
一般1人乗りの部
参加費 1人 500円
※ 申込締切は1月11日(水)です。

日本最長！3kmコース！
山頂からゴールまでの順位を争います。大会コースは
大自然ブナの森の中。冬の森、雪景色を楽しみながら楽
しくソリすべりしよう♪

◆ブナの森ソリすべり大会実行委員会事務局(二岐温泉柏屋旅館内) ☎84-2316

今後有望な村内の子どもたちには、表紙でついているお餅のように、ぜひともおびのびとした夢を持ち続け、叶えるために粘り強く努力をしていってほしいと期待します。

編集後記

☆2012年。新たな1年がスタートしました。今号は、特集として、小中学生の「夢」を軸とした懇談会の模様を掲載しました。

希望や夢は、所詮目に見えない無形のものではありませんが、持っているだけではそれが叶うということはないし、諦めたり捨ててしまつては、生きる意味や糧も失いかねません。

わたしたちの村

(12月1日現在 現住人口)

世帯数	1,687 戸(+ 4)
人口	6,001 人(- 9)
男	2,902 人(+ 2)
女	3,099 人(- 11)