

『はいっ!』誰が一番早かった?



(食農カルタ・百人一首大会の1こま)

目次

- | | | | |
|-----------------|------|------------|--------|
| ●平成24年駐在員委嘱状交付 | P2~3 | ■村のできごと | P8~9 |
| ●“村長と夢を語る”新春懇談会 | P4~5 | ■そんみんな場 | P10~12 |
| ●中山間地域等直接支払制度 | P6 | ■くらしの情報 | P13~15 |
| ●税の軽減措置について | P7 | ■行事予定カレンダー | P16 |
| ●ご存じですか? 税のこと | P7 | | |

ご協力よろしくお願ひします！

行政と住民をつなぐ『安心・安全な村づくり』の推進役

平成24年

村内行政区駐在員 21 人に委嘱状交付

1月10日(火)、役場正庁で平成24年駐在員委嘱状交付式が行われ、村内21行政区の新駐在員に委嘱状が交付されました。

委嘱状交付に引き続き駐在員会議が行われ、村長あいさつ、自己紹介の後、駐在員の職務や各課長から平成24年の行事予定の説明が行われました。また、村駐在員会の役員選出が行われ、会長、副会長3人(会長職務代理者1人含む)が選任されました。

今年は、昨年3月に発生した東日本大震災などの災害からの復旧・復興を推進していく大事な年です。駐在員の皆さんには、村民と行政をつなぐパイプ役として、さらには、村民目線に立った村民にやさしい村づくりの推進役として、活躍していただくこととなりますので、村民の皆さん、今年1年間ご協力をお願いします。

牧本地区



西郷区
おおす がまさいち
大須賀正一



中郷区
みながわ まさし
皆川 正



児渡区
ながやま まさみ
永山 正視



上松本区
きたばたけ たかし
北畠 孝



下松本区
ひろせ なおとし
廣瀬 直利

広戸地区



今坂区
かべき かずえ
蕪木 主計



中屋敷区
かねこ かずお
兼子 和夫



太多郎区
くらまだ たかし
車田 孝俊



飯豊区
あげつま しょうじ
揚妻 正司



小川区
やまのべかつ たろう
山邊勝太郎



高林区
ひとみ とみお
人見 富生



沖内区
いしい まさみ
石井 正美



大山区
ふかや よしまさ
深谷 義正



春日山区
わたなべ まさお
渡辺 政男

平成 24 年の主な行事予定

月	日	行事内容
2月	4・5日	スポーツ雪合戦東日本大会
	6日	立志式
	8日	湯本地区学校スキー大会
	8日	住民税・所得税申告納税相談(～3月15日)
3月	13日	中学校卒業式
	16日	幼稚園卒園式
	19日	湯本保育所修了式
	22日	小学校修了式
	23日	小学校卒業式・中学校修了式
	24日	天栄保育所修了式
	25日	天栄村議会議員一般選挙
	4月	1日
4日		天栄保育所入所式
6日		小中学校入学式
6日		春の全国交通安全運動(～15日)
10日		天栄幼稚園入園式・湯本保育所入所式
中旬		寿大学開講式
下旬		畜犬登録・狂犬病予防注射
5月	13日	第30回二岐山山開き
	15日	住民総合健康診査(～20日)
	19日	広戸・大里・牧本小学校運動会
	20日	湯本小学校運動会
6月	上旬	特設人権相談所開設
	上旬	定例村議会
	上旬	消防団春季検閲式
7月	23日	行政機関対抗親善ソフトボール大会
	1日	河川クリーンアップ作戦・花いっぱい運動
	8日	関東地方天栄村人会総会
	16日	夏の交通事故防止県民総ぐるみ運動(～25日)
	中旬	なつ得天栄羽鳥湖高原ウオーク
8月	下旬	村内古紙回収
	15日	成人式、1/2成人式
9月	下旬	環境美化コンクール
	2日	第26回羽鳥湖畔マラソン大会
	15日	敬老会
	中旬	天栄村消防団秋季検閲式・模擬火災訓練(広戸地区)
10月	21日	秋の全国交通安全運動(～30日)
	上旬	広戸川沿岸防災溜池土地改良区総代選挙
	上旬	小学校親善陸上大会
	6日	天栄幼稚園運動会
	8日	生涯スポーツフェスティバル・湯本保育所運動祭
	中旬	矢吹西部土地改良区総代選挙
11月	下旬	羽鳥湖高原健康ウオーク
	上旬	天栄幼稚園防火パレード
	上旬	天栄米食味コンクール
	3・4日	第48回天栄村文化祭(4日文化講演会)
	9日	湯本保育所防火パレード
	10・11日	第37回湯本地区文化祭
	中旬	村内古紙回収
12月	中旬	須賀川・岩瀬地方交通安全大会
	18日	第23回ふくしま駅伝競走大会
	上旬	特設人権相談所開設
	10日	年末年始の交通事故防止県民総ぐるみ運動(～1月7日)
	中旬	村内古紙回収
下旬	年末防犯啓発活動	

天栄村駐在員会役員(敬称略)

会 長 室井 源吉(大平)
 副 会 長 山邊勝太郎(小川)
 (職務代理者)
 副 会 長 和田 正博(大里中部)
 北畠 孝(上松本)

湯本地区



湯本地区
星 賢介



田良尾地区
小山 信



大平地区
室井 源吉

平成24年行政区 駐在員の顔ぶれ (敬称略)

大里地区



大里北部地区
須賀 克己



大里中部地区
和田 正博



大里南部地区
石塚 義行



大里東部地区
網藤 多一

“村長と夢を語る” 新春懇談会

(先月号からつづき)

～懇談会後半は、夢の実現のためにはどうしていけばよいかという方向に深まっていきました～

**「ものづくりをするためには
今の勉強が大事」**

湯本小学校 五年 小山 海里くん
ものをつくるというぼくの夢をかなえるためにも、計算などで困らないように、算数の計算など学校の勉強をがんばっています。

ものをつくる
仕事ができる会社
が村の中にある
といいなと思
います。

わたしはお店
の手伝いをして
います。手伝
いを通してお
店の仕事を理
解しておくこ
とが大事だと思
います。



「お手伝いをしてお店の仕事を
もっと知っておきたい」

牧本小学校 五年 鈴木 悠さん

**「グリーン活動をしています
ポイ捨て禁止にご協力を」**

大里小学校 五年 小沼 宇宙くん
ぼくは、きれいな天栄村にするために、道路などのごみ拾いをしています。みなさんもポイ捨てなどをしないように、ご協力をおねがいします。

話し合いをし
てみて、みんな
天栄のいいところ
を理解しているの
がすごいと思いま
した。

ぼくもおじい
ちゃんの米作りの
仕事を手伝って
います。今年も苗
作りなどをしまし
た。手伝いはたい
へんだけれども、
楽しいです。皆さ
んもぜひ手伝い
をしてみてください。

今日は、村長さん
に夢を伝えられ
てよかったです。
かなえられるよ
うにがんばって
いきます。

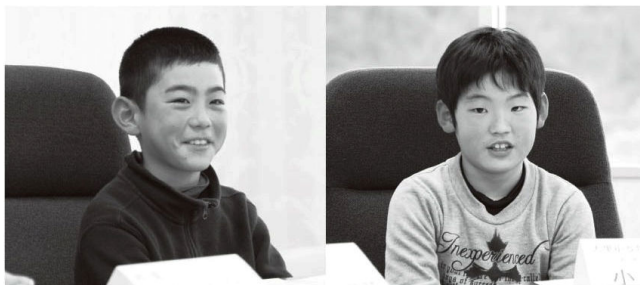

**「ぼくもお手伝い
をがんばります」**

広戸小学校 五年 内山 耕輔くん

「自分の夢を語り、いっしょにかなえていってください」

教育長 武田 國男

夢をかなえるために、家族や友だち、先輩など自分の周りの人にぜひともその夢を伝えてください。理解してもらえることで心強いですし、かなえるヒントを教えられることもあります。そして、小さいことから努力を続けていくことです。

天栄村教育委員会では「村はひとつ 学校はひとつ 願いはひとつ」という合言葉で、学校の教育を進めています。村がひとつになってがんばるように様々な取り組みをしています。ぜひ皆さんには、学校の勉強や様々な行事を通して人間として大きく成長し、夢をかなえてほしいと思います。

「夢はみるもの かなえるもの 人の3倍はげむもの」という私の好きな言葉を贈ります。



「皆さんの夢を受け止めて村づくりにはげみます」

村長 添田 勝幸

今日みなさんが話してくれた夢を受け止めて、ぜひとも発展させたいと思います。自分の夢を大事にして、目標を持ち、がんばってください。

私からも、友だち、仲間をいっぱいつくってほしいとアドバイスしたいと思います。村づくりは人づくりです。夢を持つ人がたくさんいることがいい村づくりにつながっていきます。

そのためにも、まずは今課題となっている放射線対策や施設の修繕などをがんばっていきます。

みなさんの堂々とした発言の姿、たいへん心強く、うれしく思います。今後は、「天栄村子ども議会」などに発展させることができたらいいなと考えています。



「テニスが上手になるよう 毎日練習しています」

天栄中学校 一年 森 広太くん

小学生のみなさんは、普段なかなか気がつかないところに気づいていて素晴らしいと思います。ぼくも夢実現のために、毎日の部活動や勉強をがんばっています。

天栄にはテニスのスポーツ少年団があるので、ぜひ早い時期から多くの人にテニスに親しんでほしいと思います。

私の夢はかな

えられるかどうかわからないけれども、村長さんに伝えることができ、一歩近づくことができたと感じたように思います。

私は、買い物をするときに地元天栄のお店も大切にして、地元の店でも買い物をするようにしています。

「地元のお店を大切にしたい」

湯本中学校 一年 小山 真梨さん

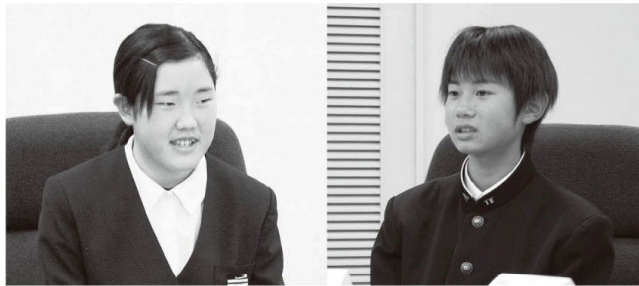

夢を伝え合った子どもたちは、たいへん満足げでした。また、夢を実現していくために、努力を続けることは勿論、伝え合って協力し、共に実現していくことの大切さを学び、学校に持ち帰りました。村民一人一人が、自分の夢を見つめ、実現に向けて歩みだしていただければ幸いです。

子どもたちの「夢」を「夢公開」

○とき 2月2日(木)～10日(金)

○ところ 文化の森てんえい

○内容

「天栄でかなえない

ぼくの夢・私の夢」

小学五年生
中学一年生

「立志を迎えて

自分自身に贈る言葉」

中学二年生

子どもたちの描く「夢」をぜひご覧ください。



中山間地域等直接支払制度

新たに1地区が認定、1地区が変更認定されました

地域活性化の一役を担う取組として、中山間地域等直接支払制度の第3期対策が2年目を迎えました。この制度は、中山間地域等有する多面的機能の確保を図るという観点により、第1期対策から進められ、今年度は見渡地区が約50.3ヘクタールの協定農用地として新たに認定されました。また、惣五郎内地区が約2.2ヘクタールを追加し、23.9ヘクタールとして変更認定され、この制度に取り組む地区は16地区となりました。

1 集落協定の概要

新たな対策の下で締結された集落協定には、従来の耕作放棄等の防止活動や農道等の管理活動などに加え、高齢者に配慮した取組みや生産条件の強化など、より前向きな取組みが盛り込まれています。

2 農業生産活動及び農業生産活動の体制整備の内容

農業生産活動等として、農用地の保全に向けた共同取組活動や多面的機能を増進する活動など、農業生産活動等の体制整備として将来に向けての農業生産活動を継続するための取組、活動内容について協定に盛り込んでいます。(別表1)

別表1

協定集落名	集落マスタープラン				農業生産活動等として取組むべき事項							農業生産活動等の体制整備として取組むべき事項																								
	集落マスタープランの内容				I 必須事項 (農業生産活動等)		II 選択的必須事項 (多面的機能を増進する活動)					I 必須要件			II 選択的必須要件																					
	1 集積対象者を核とした農業生産活動の体制整備	2 集落ぐるみの農業生産活動等の体制整備	3 地域の実情に即した持続的な農業生産活動等の体制整備	その他	1 耕作放棄の防止等の活動	2 水路、農道等の管理活動	1 国土保全機能を高める取組	2 保健休養機能を高める取組	3 自然生態系の保全に資する取組	農用地等保全マップ			ステップアップ型																							
	成及の農用地の集積	集積対象者の育成	集積対象者の育成	集積対象者の育成	委託	草刈り	簡易な基盤整備	水路の管理	農道の管理	周辺林地の下草刈	土壌流亡に配慮した営農	リリーフゾーン等	景観作物の作付け	鳥類・昆虫類の保護	堆肥の製作用	緑肥作物の作付け	道等補修・改良	農地法面・水路・農	委託	農作業共同化	自己施工	受託	協定農用地の拡大	高付加価値型農業の実践	販売	農産物の加工	新規就農者の確保	認定農業者の育成	多様な担い手の確保	担い手への農作業の委託	集落を基礎とした営農組織の育成	担い手への農作業の委託	担い手への農用地の集積	制整備		
惣五郎内集落	*		*		*	*	*	*	*	*		*				*		*				*	*		*		*	*		*			*		*	
見渡集落		*	*		*	*	*	*	*	*		*						*	*	*	*				*		*	*		*			*		*	
集落数計	1	1	0	2	0	1	1	2	2	2	0	0	2	0	0	0	1	1	0	0	0	1	2	0	0	1	1	0	1	0	1	0	2		2	

なお、この制度は平成26年まで交付金が交付(取組は5年間)されますので、次年度において取り組みを希望される地区は役場産業振興課までご相談ください。

◆産業振興課農林振興係 ☎82-2117

農作物等の放射性物質測定を実施しています!

村では、消費・安全対策交付金事業により簡易型の放射性物質測定器を導入し、お米、野菜などの農作物などに含まれる放射性物質の測定を行っています。

◎測定場所 産業振興課(役場2階奥)
JAすかがわ岩瀬天栄支店(穀物に限る)

◎測定時間 平日 午前10時から午後4時まで

◎測定料 無料

◎測定に必要なもの サンプル1kg

※きれいに洗って、皮・種などを取り除き、1口大の大きさに切ってお持ちください。
栽培履歴を添付していただきますので、ほ場の地番・使用資材等を事前にお調べください。

農作物以外の測定物についてはあらかじめ産業振興課にご相談ください。

◆産業振興課農林振興係 ☎82-2117
◆JAすかがわ岩瀬天栄支店 ☎82-3185



東日本大震災により被害を受けられた方へ

税の軽減措置について

東日本大震災により被害を受けられた方は、地方税の軽減措置を受けられます。軽減措置を受けるためには、手続きが必要となる場合もありますので、詳細については、下記にお問い合わせください。

〈村 税〉

住宅・家財・自家用車等に損害を受けた方は、**雑損控除**の適用を受けることにより個人住民税の軽減を受けることができます。

雑損控除については、全壊や一部損壊等の判定を受けた建物に限らず、東日本大震災により損害を受けた生活に通常必要な資産全てが対象となります。

(対象となる例) 住宅、土蔵、門、自家用車、墓石、家具、電化製品など。

(対象とならない例) 1個30万円超の貴金属、美術工芸品など。

◎雑損控除の適用を受けようとする方へ (必要書類など)

①修復等の有無にかかわらず、被害を受けた家屋や家財がいつ、いくらで取得したかを記入した「被害状況及び取得内容等確認表」と「被災した家財の個別明細書」(世帯主宛に郵送された「所得申告案内」に同封されています。)を作成し、申告に提出ください。

②修理や撤去等の費用が発生したものについては、領収書を申告に提出ください。

※ 雑損控除の詳しい内容、①、②の他に必要な書類などについては、「所得申告案内」に同封された「東日本大震災の被害を受けられた方へ」及び各家庭に配付された「納貯連だより」をご覧ください。

◆税務課課税係 ☎82-2116

〈県 税〉

耕作できなくなった農地に代わる農地を取得した場合などに、「不動産取得税」(県税)の軽減を受けることができます。詳しくは、県中地方振興局県税部にお問い合わせください。

◆県中地方振興局県税部 ☎024-935-1254

〔税務署からのお知らせ〕

平成23年12月に、所得税などの国税に関して、東日本大震災により被害を受けられた方や復興推進に向けた取組を対象として、新たな税制上の措置が追加されています。

平成23年4月に施行された税制上の措置と合わせて、東日本大震災により被害を受けられた方は、所得税などの軽減・免除を受けることができ、確定申告などの手続きを行うことにより、税金の還付を受けることができます。

詳しくは、最寄りの税務署にお問い合わせいただくが、これらの措置についてパンフレット等が国税庁ホームページに掲載されていますのでご覧ください。

国税庁ホームページ <http://www.nta.go.jp>

◆須賀川税務署 ☎75-2194

ご存じですか?
税のこと



◆自動車の検査・登録・廃車・名義変更等の手続きはお早めに

自動車税(県税)及び軽自動車税(村税)は、毎年4月1日現在の所有者に、自動車の種類や用途、排気量等に応じて課税される税です。

自動車税のお問い合わせは、県中地方振興局県税部(☎024-935-1261)へ、軽自動車税は税務課課税係までお問い合わせください。

①検査・登録の手続きはお早めに!

毎年、年度末の3月期は自動車の検査・登録の申請のため多くの方が訪れ、窓口が大変混雑し、時間がかかる場合もあります。手続き等をお考えの方は、早期の申請をお願いします。

②廃車等の手続きが4月1日までに済んでないと:

自動車等を譲渡、または盗難などで現に所有していない場合でも、廃車・名義変更等の手続きが4月1日までに済んでいないと、新年度も課税されることとなります。

※廃車・名義変更または住所変更の手続きを忘れたために「納税通知書が送付された」、または「届かなかった」などの例が多くなっています。代理人に依頼した場合には、必ず確認するようにしてください。

『手続き場所』

手続き場所	車 種
○天栄村役場税務課 ☎82-212116 ※廃車の場合は、ナンバープレートと印鑑をこ持ち参ってください。	◆天栄ナンバー ○原動機付自転車(125cc以下のバイク) ○小型特殊自動車(農耕用トラクタールなど)
○福島県軽自動車協会 ☎024-54612577 ○郡山自家用自動車協会 郡山支部 ☎024-9221567	◆福島ナンバー ○軽自動車(二輪) (125ccを超える250cc以下のもの) ○軽自動車(四輪)
○東北運輸局福島運輸支局 登録関係 ☎0554412015 検査関係 ☎024-54610342	◆福島ナンバー ○上記以外の車種

※手続きの方法は、車種等により異なりますので、事前に手続き場所に確認のうえ、手続きを行うようにしてください。

お問い合わせ先 : 税務課 課税係(☎82-2116) 収税係(☎82-2112)

早期の復興・復旧を誓う合同

「平成24年新春村民初顔合わせ会」

1月4日(木)、文化の森てんえいで、毎年恒例の新春村民初顔合わせ会が開催され、村・議会・商工会・農協など各団体の役員約110人が出席し、新春の門出を祝い合いました。



会では、主催者を代表して、添田村長、揚妻村議会議長、添田商工会長、芳賀すかが岩瀬農業協同組合天栄支店運営委員長が年頭のあいさつを述べ、来賓の宗方県議会議員が祝辞を述べました。

引き続き懇談会に入り、風評被害を払拭し地産地消を推進するため、村がブランド化を推進しているお米・長ねぎ・ヤーコンを使った料理が振る舞われるなど和やかな雰囲気の中、参加者



は、今後の村づくりを話し合うとともに、災害からの復旧・復興、放射能対策などへの取り組みについて決意を新たにしていました。



災害のない安心・安全な村づくりの決意を新たに
天栄村消防団平成24年出初め式

1月8日(日)、役場前駐車場で、天栄村消防団平成24年出初め式が開催され、185名の団員が参加しました。

時折小雪が舞い降りる寒空のもと、参加した団員は、きびきびとした動きで通常点検・機械器具点検を受けました。引き続き、村長あいさつ、团长訓辞、来賓祝辞が行われ、平成24年の年始めに気持ちを新たに安心して安全な村づくり、消防活動への精進を誓っていました。



昨年の村内における火災発生件数は3件と、一昨年と比べ3件の増となっています。内訳は、建物火災1件・山林火災1件・車両火災1件です。消防団は、地域住民の生命・財産の安全確保を図るため、一致団結して災害の発生防止並びに被害拡大の阻止にあたりますので、村民の皆さんのご協力をお願いします。



12月21日(水)、1月10日(火)、各種大会などで優秀な成績をおさめた天栄中および湯本中の生徒が役場を訪れ受賞の喜びを報告しました。

〔第31回全国人権作文コンテスト福島県大会〕
 ○白河人権擁護協議会奨励賞
 金子 亜純 (天栄中3年)
 小山 真梨 (湯本中1年)

○福島県方法務局長・県連合会長感謝状
 天栄中学校
 湯本中学校

**中学生、頑張ってます！
村内中学校入賞報告**



〔第11回福島県中学校ロボット競技会〕
 ○登坂競技
 第3位 天栄中Bチーム
 第6位 天栄中Aチーム

○総合部門
 第4位 天栄中Bチーム
 第7位 天栄中Aチーム

〔第65回福島県小・中学校音楽祭第3部創作〕
 ○中学生の部B12動機課題の部
 金賞 山口 麻佑 (天栄中2年)

**冬休み、友だちと楽しく！
てんえい冬休み子ども教室**

**今年は良い年になるといいな！
湯本保育所「新年子ども会」**



昨年12月26日から1月6日までの6日間、文化の森でんえいで「てんえい冬休み子ども教室」が実施されました。

小学1年から3年の両親共働きの児童を対象とするもので、期間中、15名の子もたちが自習ドリルや学校から出された宿題をしたり、和風作りやゲームなどに取り組みながら、充実した日々を過ごしていました。



1月11日(水)、湯本保育所で新年子ども会が行われました。

ミニゲームや新年の目標の発表などを通して、元気な子ども達の姿が見られました。

また、お昼には、重箱に入ったおせち料理とおしるこが用意され、煮豆やかまぼこなど色とりどりに飾られたおせち料理を、「次は何を食べようかな？」と楽しそうに味わっていました。

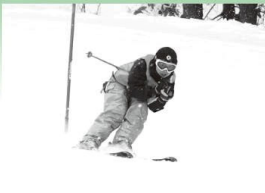

～天栄村の将来を担う子どもたちの健全育成を目指すために～

「天栄村こども未来基金」が創設されました！

この度、村では、次代を担う子どもたちの健全育成を図ることを目的に、新たに「天栄村こども未来基金」が創設されました。

この基金の活用により、子育て支援や健全育成事業を拡大し、安心して子どもを生み育てやすい村づくりをさらに推進していきます。

基金へのご理解と個人・団体の皆様からのご寄付をお願いいたします。

なお、寄附金の受け付けは随時行っていますので、寄附をお考えの方は総務課までご連絡ください。

◆ 総務課企画財政係 ☎0248-82-2111



子どもは村の宝です！

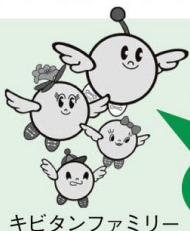

キビタンファミリー

「県民健康管理調査」を実施しています！

あなたは、もう、「問診票」を提出されましたか？

現在、県民の皆様にも、順次「県民健康管理調査 基本調査問診票」をお送りし、3月11日の震災以降の「行動記録」などについて記入し、返送していただくようお願いしています。

すでに問診票を提出していただいた方

調査へのご協力ありがとうございました。
ご回答いただいた問診票をもとに、被ばく線量を推定評価し、各個人にお知らせするとともに、将来にわたる健康管理のための基礎資料として活用していきます。

まだ問診票を提出されていない方

この調査の目的をご理解いただき、できるだけ当時のことを思い出して、わかる範囲で記入して提出して下さるようお願いいたします。ご自身はもちろん、ご家族の安心のためにも、ご協力をお願いします。

問診票がまだ届いていない方（※）
問診票を紛失された方

問診票を、お送りします。
下記「問い合わせ先」にご連絡ください。
問診票が届いて概ね2週間を目安に提出をお願いします。

※ 問診票は、市町村ごとに順次発送しています。発送スケジュールは、県ホームページでご覧いただけます。

問診票の書き方がわからない場合や、ご不明な点がある場合には、お問い合わせください。

〈問い合わせ先〉

福島県立医科大学 放射線医学県民健康管理センター

☎024-549-5130（毎日：午前9時から午後5時まで） FAX 024-549-5132

へるすぴあ掲示板

2月の開催予定

- 7日(火) 9～10か月児健診・ブックスタート事業(午後)
- 16日(木) 食生活改善推進員活動(定例会)(午前～)
- 22日(水) なかよしくらぶ☆おひな様作り☆(午前)

なかよし広場 毎週月・水・金で開催中(参加者募集中)

広場に新しい遊具とおもちゃが入りました。お子さんを広い部屋でのびのびと遊ばせてみませんか？
就学前のお友達や保護者・祖父母など誰でも参加OKです！



◆住民福祉課健康増進係(へるすぴあ)☎82-3800 FAX82-3545

あみとう あやの
綱藤 彩乃ちゃん
 「ケーキ屋さん」

やべ いろは
矢部 彩葉ちゃん
 「ピアノの先生」

ながく ほ ひより
永久保日和ちゃん
 「ハンバーガー屋さん」

は が ゆずき
芳賀 悠稀くん
 「野球選手」

くろさわ りく
黒澤 陸くん
 「警察官」

大きくなったら何になりたい？



**緑のふるさと
 協力隊員**

[中村 卓也さん]

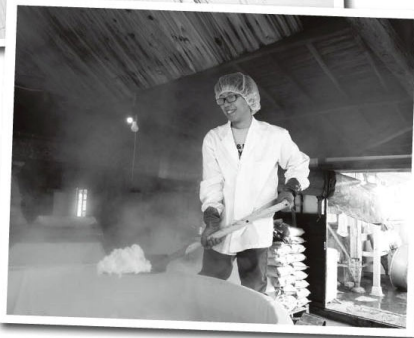

2012年になりました。早いもので天栄村でお世話になってもう9ヶ月がたちます。

雨の代わりに雪が降ってます。風が強いので晴れてても雪が流れてくる。鳳坂峠方面を見ると暗くなっていて、「あちは降ってるよ」という。同じ天栄なのに天候が全然違う。山間の気候の変化を目の当たりにしています。

晴れの合間にナス畑の片付けやニラハウスの準備、人参の収穫などやることはまだまだたくさんあります。しめ縄作りにも初めて挑戦。酒屋でお手伝いさせて頂いたり、師走と呼ぶにふさわしい忙しさとなりました。

皆様、今年もよろしくお願いいたします。

ぜひ体験してほしいものがありましたら、ご連絡ください。産業振興課農林振興係 ☎82-2117

村の文芸

天栄俳句会

季題「冬めく・時雨」

初春を清しく仰ぎ詣でけり

な か

氏神に二礼二拍手鉄初め

ナ ツ

初春や齢を若く紅を引く

英 子

初春の重き辞苑を座右にし

栄 子

初春や神に誓いし煙草断つ

容 作

句友越す心さみしき山眠る

静 枝

日短や計画のみで見失う

光 子

初春や世界を語る友が来て

勝 栄

冬椿しずかに山の日を返す

春 風

これからの設計図なく枯野行く

トシ子

初春や色紙の竜の翔ぶごとし

勝

湯本俳句会

季題「当季雑詠」

山里の冬の深みに身籠りぬ

幸 衛

日毎降る雪にとどさる老の身よ

キクイ

去年今年タイトル同じ本に入る

裕香里

滝壺は眠りの最中氷柱立つ

正 尉



新しい年の始まりとともに、いちばん寒い時期となりました。今年の冷え込みは厳しいものとなっています。



新年の計画をしっかりと立て、今年こそ幸多かれと考える人が多い年にしたいものです。

文化の森てんえい vol.8

図書館だより

寒さが日を追うごとに厳しくなっています。道路が凍結していますので、ご来館の際には、歩行や車の運転などに十分注意してください。

さて、今月も続々と新刊を入荷しましたので紹介します。

～ 一般向け図書 ～

- ・かなたの子 角田 光代
- ・子どもの命は守られたのか 数見 隆生
- ・采配 落合 博満
- ・死ぬまで仕事に困らないために 20代で出逢っておきたい100の言葉 千田 琢哉
- ・人生を最高に楽しむために 20代で使ってはいけない100の言葉 千田 琢哉
- ・人生がときめく片づけの魔法 近藤麻理恵
- ・鳥瞰イラストでよみがえる日本の名城 西ヶ谷恭弘

～ 児童向け図書 ～

- ・ガリガリ君海へ行く ガリガリ君プロダクション
- ・子どもが眠るまえに読んであげたい 365のみじかいお話 田島 信元

この他にも新刊を続々入荷しておりますが、もし図書コーナーにない書籍で読みたい本などご希望がありましたら、お気軽に申しつけてください。



☆図書コーナーからのお知らせ☆

図書の貸し出しは、1回のご利用につき1人5冊以内で、期間は14日間以内となります。皆様が快適にご利用いただくため、ルールを守ってお借りいただくようお願いいたします。

◆文化の森てんえい ☎82-2504

企画展

「わが家の家宝展～掛物の巻き～」開催中！！



現在、ふるさと文化伝承館で、企画展「わが家の家宝展～掛物の巻き～」が開催されています。

今回の企画展では、村民の方が所有する希少な掛け軸68点が展示されていますので、ご家族・お友達などお誘い合わせのうえお越しください。

○期 間：平成24年2月12日(日)まで

○開館時間：午前9時～午後4時

○場 所：天栄村大字大里字八石1番地2
天栄村ふるさと文化伝承館

○入館料：大人200円 小中高生100円

○休館日：月曜日・祭日の翌日

【お問い合わせ先：

天栄村ふるさと文化伝承館 ☎0248-81-1030】

東日本大震災関連

被災者生活再建支援金の
申請期間の延長について

東日本大震災により被害を受けた住宅に対する生活再建支援金の申請期間が次のとおり変更となります。

対象要件を満たした世帯の方につきましては、速やかに申請してください。

○延長する日数

12ヶ月（平成25年4月10日まで）

○延長を行う理由

・住宅に被害が生じた影響で家屋解体作業の手配がつかず、解体完了まで相当の日時を要することもあるため。

・現在も余震が断続的に続いていることから、余震により住宅被害が進行し、被害認定に変更が生じることもあるため。

◆天栄村災害対策本部（総務課内）
☎8212111

損壊家屋等解体撤去助成の
受付期間を延長します

東日本大震災により被害を受け、生活環境の保全に支障をきたしている家屋等の解体に係る助成について、申込み受付期間を次のとおり延長します。

○申込期間

平成24年2月20日まで（期限厳守）

○対象家屋

一般住宅、作業所、蔵、事業所、店舗、それらと一体をなす併用住宅。

* 中小企業者も対象となります。

* 所有者の確認が取れない建物や、同意書の提出がない場合は受付できません。

* 支援の対象に門扉や塀、基礎部分、擁壁及び土留めの撤去は含まれません。

* 村が設定した基準価格を超えた場合の差額については、所有者の負担となります。

○解体期限

平成24年3月26日まで（期限厳守）

* 解体に伴うガレキや廃材については、各行政区の集積場所へ、必ず分別して排出してください。

◆住民福祉課住民生活係
☎8212119

介護保険料（65歳以上の方）
の減免について

東日本大震災の被害をうけ、住宅のり災の程度が「全壊」「大規模半壊」「半壊」の世帯で介護保険第1号被保険者の方は平成23年度の介護保険料が減免となります。

該当する世帯でまだ減免申請書を出されていない方は、住民福祉課福祉係か湯本支所へ申請してください。

なお、減免については普通徴収の方は現在還付等対応していますが、特別徴収の方に關しては2月の特別徴収後になりますので、ご了承ください。

※特別徴収とは？

定期支払い（年6回）の際、年金からあらかじめ差し引かれる方法
普通徴収とは？

村から送付される納付書や口座振替で期日までに納める方法

◆住民福祉課福祉係
☎8212115

「一部損壊」世帯の方へ
「国・県義援金の
支給はお済みですか？」

村では、今回の東日本大震災により、住居のり災程度が「一部損壊」となられた世帯へ国・県の災害義援金20,000円を配分しております。

まだ受け取っていない場合は、早めに申請してください。

なお、詳しくは、担当までお問い合わせください。

◆住民福祉課福祉係
☎8212115

国民年金

《よくある質問》

Q「年金見込額のお知らせ」が送られてきましたが、60歳になれば自動的に年金は受けられるのですか。

A・・年金を受けようとする方は、必ず年金の請求手続きが必要ですが、

年金を受けることができる年齢になったときに、年金請求をしていただくこととなりますが、日本年金機構が管理している年金加入記録で、老齢基礎年金の受給資格（期間要件）を満たしている方には、

年金を受けられる年齢（60歳または65歳）の3か月前に年金の請求書（年金請求書）をお送りしています。

Q60歳以降は、働きながらでも年金を受けられるのですか。

A・・厚生年金保険に加入している間は、年金額と給料・賞与の額によって年金の一部または全部の支払いが止まります。

Q雇用保険を受けている場合は、年金を受けられるのですか。

A・・65歳未満で厚生年金保険の老齢の年金を受けながら会社に勤めていた方が会社を退職し、雇用保険の基本手当（失業給付金等）を受けると、手続きをされまると、手続きをされた月の翌月から基本手当を受け終わるまでの間、年金の全額の支払いが止まります。

また、65歳未満で厚生年金保険（老齢年金）を受けながら会社に勤めている方が、在職中に雇用保険の高齢雇用継続給付を受ける申請をされると、申請された月から給付を受け終わるまでの間、会社に勤めていることにより支払いが止まるほか、年金の支払いの一部が止まります。

◆日本年金機構郡山年金事務所
☎024193213434

◆住民福祉課住民生活係
☎8212119

「高齢者肺炎球菌ワクチン」
接種対象者が拡大されました

70歳以上の方を対象とする肺炎球菌ワクチン接種の助成範囲が次のとおり拡大されました。

○対象者 福島県内に住所を有する65歳～69歳の方

* 昭和17年4月2日から昭和22年4月1日までに生まれた方

○費用 無料

○期間 平成24年3月31日まで

※再接種の場合は、医師によくご相談ください。
ワクチンは、通常5年程度有効と考えられています。
再接種は、前回接種から5年以上経過している場合に対象となります。

◆肺炎球菌感染症コールセンター
（祝休日を除く）金午前9時～午後5時

☎012016618910

◆住民福祉課健康増進係
（ヘルプデスク）

☎82138800

選挙

天栄村議会議員一般選挙

投票日は3月25日(日)

来る3月30日に任期満了となる天栄村議会議員一般選挙が、次のとおり行われる予定です。

- 告示日 3月20日(火)
- 投票日 3月25日(日) 午前7時～午後6時
- ※期日前投票

・役場1階会議室

3月21日(水)～24日(土) 午前8時30分～午後8時

・湯本支所

3月21日(水)～24日(土) 午前8時30分～午後6時

○投票できる方

- ・国籍 日本国民である方
- ・年齢 平成4年3月26日までに生まれた方
- ・住所 平成23年12月19日までに天栄村に転入届出をし、平成24年3月19日現在で引き続き3か月以上住民基本台帳に登録されている方

・その他 平成24年3月25日現在で、公職選挙法の規定による選挙権の停止を受けていない方

※住所を変更したとき

- ・天栄村から転出された方
- ・村外に転出届出をした方は

投票できません。

・村内で住所を変更した方

平成24年3月6日以降に村内転居の届出をした方は、前の住所地の投票所で投票してください

○立候補予定者説明会

選挙管理委員会では、立候補予定者を対象に立候補予定者説明会を開催します。

・とき 2月17日(金)

午後1時30分～

・ところ 役場3階正庁

この選挙は、村民の皆さんの声を村政に反映させる最も身近な選挙です。皆さんの代表を選ぶための貴重な一票です。忘れずに投票しましょう。また、投票にあたっては、候補者の主張や考え方をよく理解し、良識と自覚を持って信頼できる人を選びましょう。

◆天栄村選挙管理委員会事務局

(総務課総務係内) 82-2111



上水道

わたしたちが飲んでいる村の水道水について

水質検査結果公表

地域整備課では、水道法に基づき定期的に水質検査を実施しています。

今回は、村の各配水池から村に給水している末端の給水栓(水道の蛇口)6箇所から出る水の品質について、水質変化の指標となる9項目の水質検査を行った結果をお知らせします。

検査した項目は、すべて水道法の水質基準に適合しており、本村の水は安心してお使いいただける結果となっております。

また、飲料水の放射性物質検査を定期的の実施しており、現在、村の水道水から放射性物質は検出されておりません。

今後も、安全で良質な水道水の安定的な供給に努めてまいりますので、村民の皆さんのご協力をお願いします。

◆地域整備課管理係 82-21110



【水質検査結果 (平成23年12月検査分)】

項目	水質基準	飯豊浄水	沖内浄水	大平浄水	野仲浄水	居平浄水	二岐浄水
一般細菌	100個/ml以下	0	0	0	0	0	0
大腸菌	検出されないこと	陰性	陰性	陰性	陰性	陰性	陰性
塩化物イオン	200mg/l以下	2.3	2.4	1.9	1.8	1.3	1.5
有機物	5mg/l以下	0.3未満	0.3未満	0.3未満	0.3未満	0.3未満	0.3未満
PH値	5.8以上8.6以下	7.6	7.5	7.2	7.0	7.4	7.4
味	異常でないこと	異味なし	異味なし	異味なし	異味なし	異味なし	異味なし
臭気	異常でないこと	異臭なし	異臭なし	異臭なし	異臭なし	異臭なし	異臭なし
色度	5度以下	0.5未満	0.5未満	0.5未満	0.5未満	0.5未満	0.5未満
濁度	2度以下	0.1未満	0.1未満	0.1未満	0.1未満	0.1未満	0.1未満

水道管の凍結に気を付けましょう

寒い日が続くと、水道管の凍結が起こりやすくなります。水道管が凍結すると、水が使えなくなり、破裂したときは修理代金や水道料金が高額になる場合がありますので水道管の防寒対策を行いましょう。

- 凍結しやすい水道管
 - ・屋外で露出している
 - ・風当たりの強い場所にある
- 凍結を防ぐには
 - ・北向きで日陰にある水道管や蛇口に毛布などの保温材料巻きつけ、保温材料をビニールなどで覆い、ぬれないようにすること。
- 凍結してしまったら
 - ・蛇口は無理に回さず、布をかぶせた上からぬるま湯をかけながらゆっくり溶かします。直接熱湯をかけた直火をあてたりすると、水道管が破裂する恐れがあります。
- 水道管が破裂したら
 - ・村指定給水装置工事業者に修理を依頼してください。

◆地域整備課管理係 82-21110

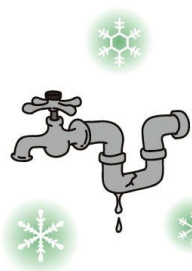

ご結婚おめでとう

●森 辰也・優美子 夫妻
夫旧姓：小山 中郷

こんにちは赤ちゃん

●鈴木 愛母ちゃん
保護者：勘寿・彩歌 誕生日：12月12日 西郷

お悔やみ申し上げます

- 塩田 直枝(61) 喪主 塩田 義美 中屋敷
- 鈴木 敏子(86) 喪主 鈴木 英司 中郷
- 大平 君子(81) 喪主 大平 市郎 大里中部
- 大須賀一彦(80) 喪主 大須賀ひとみ 西郷
- 大谷 武嗣(82) 喪主 大谷 健一 大里中部
- 秋場キエ子(87) 喪主 後藤亀三郎 大山
- 大河原孝市(88) 喪主 大河原昭文 高林
- 森 豊美(58) 喪主 森 和子 飯豊
- 若林ミイ子(91) 喪主 若林 三郎 大里北部
- 森 安子(81) 喪主 森 亀治 飯豊
- 宗方 サク(84) 喪主 宗方 喜一 大里中部
- 渡邊 一郎(95) 喪主 渡辺 瑞雄 湯本

この覧への記載を望まない方は届け出の際に戸籍窓口へ申し出てください。

注意しましょう！春は火災の多い季節です！

春季全国火災予防運動

～3月1日(木)から7日(水)までの7日間～

防火標語（平成23年度全国統一防火標語）

『消したはず 決めつけないで もう一度』

火災は、ほんの少しの油断で貴重な財産や尊い命までも失ってしまいます。これからは空気が乾燥し、火災が発生しやすい季節になりますので、火の取扱いには十分注意してください。

また、全国的に放火による火災が多発しています。家の周りには燃えるものは置かないようにするなど、放火されない環境を作ることも大切です。

— 設置しよう！住宅用火災警報器 —

住宅火災による死者の約7割が火災に気づくのが遅れたことによる「逃げ遅れ」によるものです。火災を早期に発見し、火災による犠牲者を少しでも減らすため、「住宅用火災警報器」の設置が平成23年6月1日から義務化されています。

須賀川地方広域消防本部が昨年実施した住宅用火災警報機設置率調査によると、本村における設置世帯数は約57%で、管内平均約63%を下回っております。

住宅用火災警報器は、万が一火災が発生した場合、早期に火災の発生を皆さんに知らせ、皆さんを火災から守る重要な役割を果たします。早期の設置をお願いします。

設置場所は…

- 寝室（大人子供を問わず、普段就寝のために使用している部屋）
- 階段（寝室がある階の階段踊り場上部）
- 床面積が7㎡以上である居室が5以上存在する階の廊下（住宅用火災警報器が設置される階以外）

※台所には設置する義務はありませんが、火気をよく使用するため設置をお勧めします。

◆須賀川広域消防本部予防課 ☎0248-76-3114

◆須賀川消防署長沼分署 ☎0248-67-3303

◆天栄村消防団（役場総務課内）☎82-2111

須賀川地方休日夜間急病診療所診療のお知らせ

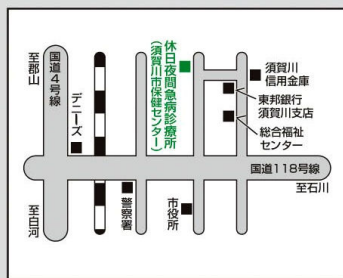

※ 社会保険の方で、中学生以下の場合は、「子ども医療費受給資格者証」をお持ちください。

※ 当日の担当医等については、☎0248-76-2980へお問い合わせください。

※ 診療所の予定は、天栄村HPでも確認できます。
(<http://www.vill.tenei.fukushima.jp/>)

#8000をご利用ください!!

夜、お子さんの具合が悪くなったとき、「#8000」にダイヤルすると、相談窓口につながり、症状に合わせたアドバイスを受けられます。
(つながらない場合は☎024-521-3790を利用してください)

受付時間・診療時間・診療科目			
区分	受付時間	診療時間	診療科目
月曜日～金曜日	19:30～21:45	19:30～22:00	内科・小児科
土曜日	18:30～20:45	18:30～21:00	
休日 (日曜・祝日)	9:00～11:30	9:00～12:00	
	14:00～16:30	14:00～17:00	
	18:00～20:30	18:00～21:00	

ひとりで悩んでいませんか

今月の「心の健康相談日」および「出前講座」のお知らせ

私たちは、誰もいろいろなストレスを抱えているものです。

しかし、そのストレスが長く続いたり、いくつものストレスが重なり合うと、心も体も疲れきってしまいます。「みんな我慢しているのだから自分も我慢するべきだ」「悩みは自分で解決しなくちゃいけない」などと考えていませんか？

どんな小さな悩みや不安にも対応します。悩みが大きくなる前にお気軽にご相談ください。

秘密は厳守します。(来所出来ない場合は、訪問も可能です。)

開催日	開催時間・場所	カウンセリング担当
2月2日(木)	午前9時～	心理カウンセラー たかはし しん 高橋 伸 先生 (女性)
8日(水)	11時30分	
16日(木)	(へるすびあ)	

※小グループへの「出前ミニ講座」(講話、リラクゼーション方法等)も実施します。

※上記日程で都合が悪い場合は、日程調整も可能です。下記へご相談ください。

一申込み、相談予約は、☎82-3800(へるすびあ)まで

2月・3月の

行事予定

今月の納期

納期限 2月29日(水)

- 国民健康保険税(8期)
※1月31日からの延長分
 - 介護保険料(8期)
※1月31日からの延長分
 - 後期高齢者保険料(7期)
 - 2月分排水処理施設使用料
- 忘れずに納めましょう

2月

4日(土)・5日(日)

- スポーツ雪合戦東日本大会
ところ 羽鳥湖高原レジーナの森

5日(日)

- がんばろう!福島!ブナの森
ソリスペリ大会
ところ 二岐地区林道

6日(月)

- 立志式
ところ 文化の森てんえい

7日(火)

- 9~10か月児健診
ところ へるすぴあ

8日(水)

- 申告納税相談(~3月15日)
※詳細については、広報てんえい1月号6~7ページをご覧ください。
- 湯本地区学校スキー大会
ところ スキーリゾート天栄

17日(金)

- 湯本保育所1日入所式

3月

5日(月)

- 1歳6か月児・3歳児健診
ところ へるすぴあ

7日(水)

- 天栄保育所入所説明会

13日(火)

- 村内中学校卒業式

広報に掲載されている写真を無料で差し上げます。
総務課総務係 ☎82-2111

スキー・スノボシーズン到来! スキーリゾート天栄オープン!

ただいま、「スキーリゾート天栄」が営業中です。

二岐山の北斜面に開かれたゲレンデは、スキーだけでなくスノーボードも全面滑走可能で、豊富な積雪量と上質の雪質、万全なコース整備を誇り、ブナやナラの木立に囲まれた林間コースは、風を遮りいつでも快適なコンディションで、初級者から上級者まで楽しめる設定となっておりファミリーやグループに最適なゲレンデです。

また、駐車場は全日無料開放されており、多くのお客様のお越しをお待ちしています。

◆スキーリゾート天栄
☎ 0248-85-2501
FAX 0248-84-2510
H P <http://www.tenei-kousya.jp/>

☆2012年開催イベント

月	日	イベント内容
2月	14日(火)	バレンタインデー 男性来場者チョコレートプレゼント! ウィンターフェスティバル 参加料無料で、子ども・大人そり競技、親子チューブ競技、宝探し大会を実施!温かいおしるこが無料で振る舞われます!
3月	14日(水)	ホワイトデー 女性来場者へキャンディープレゼント! クローズ感謝デー 1日リフト券を購入した方へ、来シーズンの1日リフト券の無料券をプレゼント!
	24日(土) 25日(日)	

☆第3日曜日は「スキー子どもの日」!
2月19日・3月18日は、そり・チューブの無料貸しだし、子どもレンタル品10%引きを実施します!

☆平日特典!
リフト1日券購入者の方へ、ドリンクの無料サービスを実施します!

☆営業時間 8:30~16:30

☆リフト料金

	大人	子ども
1回券	250円	200円
1日券	2,500円	1,500円
シーズン券	20,000円	10,000円
	(村民の方) 10,000円	(村民の方) 5,000円

☆レンタル料金(1日)

	大人	子ども
スキー	2,000円	1,500円
ブーツ	1,000円	800円
ストック	500円	400円
スキーセット	3,200円	2,200円
スノーボード	2,500円	
ブーツ	1,500円	
スノーボードセット	3,200円	

(大人=12歳以上)(子ども=4歳以上12歳未満)

☆スキーリゾート天栄スクール

	半日	1日
一般レッスン(中学生対象)	3,000円	5,000円
ジュニア(小学生対象)	3,500円	5,500円
キッズ(幼児)	4,000円	6,000円

※前日15時までにご予約願います。

☆編集後記のイラストが追加になりました。見たことあると思った方、いらっしゃるとうれしいです。
このたび、広報担当となりました大野です。約2年ぶりの広報復帰となりました。久しぶりの記事作成、写真撮影など慣れない感じですが、一生懸命頑張ります。
さて、平成24年も早くも一ヶ月を過ぎました。これからは、広報てんえいの紙面で皆さんに面白い話題を届けられればと思います。



わたしたちの村

(1月1日現在 現住人口)

🏠 世帯数	1,688 戸(+ 1)
👤 人口	5,991 人(- 10)
♂ 男	2,900 人(- 2)
♀ 女	3,091 人(- 8)