

○ 広報

てんえい

2022

6

No.662



ひとりひとり 力のかぎり！ 拍手に包まれ 運動会

目次

- 小学校運動会(広戸小・大里小・牧本小)・・・ P2・3
- 投票所での感染症対策・村職員募集・・・ P4
- 住民総合健診・婦人科検診・・・ P5
- 村のできごと・・・ P6・7
- ふるさと・夢プロジェクト
- てんえい村民応援商品券・・・ P8
- 中山間地域等直接支払制度 実施状況・・・ P9



広戸小学校



村内小学校で運動会!



大里小学校



あきらめず 走り続ける 大里小



「めざせ! 牧本球技王!!」



牧本小学校

「let's dancing かごいっばい」



「輝け! みんなの全校リレー」



One for all All for one
深まれ絆! 輝けみんなの運動会



「牧小ハリケーン」



「徒競走」



「鼓笛」

前日の雨天により順延となり、5月15日(日)広戸・大里・牧本小学校で運動会が開催されました。新型コロナウイルス感染症対策を行いながらの運動会となりましたが、子どもたちはこれまでの練習の成果を発揮して全力で競技に挑み、赤組・白組に分かれて協力しながら勝利を目指しました。応援席からは、声援の代わりに大きな拍手が送られ、マスクの下に笑顔がこぼれていました。

オフショット



投票所での新型コロナウイルス感染症対策

7月10日(日)に参議院議員通常選挙の執行が予定されています。有権者の皆さんが安心して投票できるように、各投票所では新型コロナウイルス感染症対策を行います。

投票所での対策

- ・手指消毒用アルコールの設置、定期的な換気、記載台の消毒を行います。
- ・筆記用具は、使い捨て鉛筆を用意します。
- ・事務従事者は、フェイスシールドやマスク、手袋を着用します。

投票される皆さんへのお願い

入場の際は、マスクを着用し、手指を消毒のうえ、周りの人との間隔をとってください。
待ち時間がこれまでに比べて長くなる可能性がありますのであらかじめご了承ください。

期日前投票を積極的に活用しましょう

- ・選挙日当日に仕事などの用事がなくても「新型コロナウイルス感染症予防」を事由として期日前投票ができます。
- ・感染と混雑を避けるため、できるだけ期日前投票を利用してください。
- ・選挙日直前の金、土曜日は大変混雑しますので、早めの投票をお願いします。

新型コロナウイルス感染症対策などのため、期日前投票の会場は
『**村生涯学習センター**』と『**湯本支所**』を予定しております。

会場が決定となりましたらチラシ等により改めてお知らせいたします。

天栄村選挙管理委員会事務局 ☎ 82-2111

天栄村職員（大学卒程度）募集

村では、次のとおり令和5年度天栄村職員採用候補者試験（職種：一般事務（大学卒程度））を行います。
※本採用候補者試験を受験する方は、別途実施する高校卒程度採用候補者試験は受験できません。

採用予定人数および受験資格

〈一般事務（大学卒程度）〉

- 採用予定人数 若干名
- 受験資格 平成5年4月2日～平成13年4月1日までに生まれた人

試験方法

- 第1次試験 教養試験、事務適性検査、一般性格診断検査、職場適応性検査
- 第2次試験 作文試験、個別面接（第1次試験合格者のみ）

試験日および会場

- 第1次試験 期日／令和4年7月10日(日) 試験場／福島大学
- 第2次試験 第1次試験合格者に対し、別途通知します。

※新型コロナウイルス感染症の今後の状況によっては、試験会場の変更、試験の延期などの場合があります。

受験手続き

申込用紙は、役場総務課で直接受け取ってください。
※郵便により申込用紙を請求する場合は、封筒の表に赤で「**大学卒程度 試験申込用紙請求**」と書いて、440円切手を貼った自分宛の返信用封筒（角型2号）を同封してください。

受付期間

5月11日(水)～6月10日(金)（執務時間中に限ります）
※郵便による場合は、6月8日(水)までの消印のあるものに限り受け付けます。

その他 一般事務（高校卒程度）採用候補者試験は9月に行う予定ですので、別途お知らせします。

総務課総務係 ☎ 82-2111

2022年（令和4年）度

住民総合健診のお知らせ

6月17日(金)まで
予約受付中!

令和4年度の住民総合健診も感染対策を十分に行いながら、下記の日程で実施いたします。

完全予約制ですので、受診をご希望される方は、健康保健センター（へるすぴあ）まで**ご予約をお願いいたします。**

- **予約受付時間** 午前8時30分～午後5時15分(平日のみ)
- **予約方法** 健康保健センター（へるすぴあ）へ電話（☎82-3800）もしくは来所で申し込み。
※今年度、人間ドックをご予約されている方は対象外です。

健診日程 健診料金は**無料**です！ ※ただし、社保の扶養家族の方は、料金が発生する場合があります。

健診日	会場	当日受付時間	※胃がん検診バス
6月26日(日) (受付終了)	健康保健センター (へるすぴあ)	午前8時から11時 (15分ごとの 予約制)	あり
6月27日(月)			なし
6月28日(火)	あり		
6月29日(水)	あり		
6月30日(木)	なし		

※今年度は健診日の地区ごとの指定がありません。

※胃がん検診バスが無い日（6月27日・30日）がありますので、
受診内容をご確認の上、お申込みください。

予約したら…

健診受診日までに、予約決定通知と受診録及び検査容器が送付されます。

健診当日、忘れずに持参してください。

受けられる検査

特定健診(国保・社保扶養者)、後期高齢者健診(75歳以上の方)

各種がん検診(胃・ABC検診・大腸がん検診・肺がん検診・前立腺がん検診・肝炎ウイルス検査・風しん抗体検査)

すでに予約枠に達している時間帯がありますので、
受診を希望される方は、お早めに申し込みください！



ふたまたぎつね

婦人科検診(子宮頸がん・乳がん検診)のお知らせ

検診日程と受けられる場所

検診の種類	日程	受けられる場所
施設検診	6月1日(火)から12月末日まで (子宮頸がんは1月31日まで)	須賀川・郡山・白河地区の契約医療機関 (詳しくはお問い合わせください)
集団検診	7月8日(金)	健康保健センター（へるすぴあ）

- **対象者** 今年度（令和5年3月31日まで）に偶数年齢に達する20歳以上の女性
※対象の方には、5月下旬に受診券が送付されています。
- **自己負担金**
 - ・施設検診 子宮頸がん／500円 乳がん／300円（70歳以上は無料）
 - ・集団検診 無料
- 奇数年齢で、前年度未受診の方も受検可能です。希望される方には受診券を送付しますので、健康保健センター（へるすぴあ）までご連絡ください。
- **集団検診は完全予約制**で行います。予約のお問い合わせは健康保健センター（へるすぴあ）まで。
- 施設検診も予約制です。各医療機関にお問い合わせください。

住民福祉課健康増進係（へるすぴあ） ☎82-3800



陸上自衛隊東北方面総監 村へ感謝状伝達式

4月6日(水)、陸上自衛隊東北方面総監梶原陸将より天栄村に対し感謝状が授与されました。

今回の感謝状は、演習場の重要性を地域住民へ普及し、防衛基盤の育成・拡充に貢献するとともに、自衛隊員の募集活動に積極的に協力する等、東北方面隊の充実発展に貢献したことによるもので、根間司令より感謝状と副賞の楯が添田村長に伝達されました。



村消防団1分団長 佐藤照昭氏 消防庁長官表彰を受章

令和3年度消防功労者消防庁長官表彰において、1分団長の佐藤照昭氏が「永年勤続功労章」を受章され、4月20日(水)に添田村長へ受章の報告を行いました。

佐藤分団長は、平成2年に入団し通算32年余にわたり、消防人としてその職責を果たしており、今回の受賞は地域住民の生命財産を守るため数々の災害現場での活動や平時における予防消防活動に長年尽力された功績が認められたものです。



観光シーズンを前に環境整備 観光協会美化作業

4月21日(木)、天栄村観光協会による観光地美化作業が行われました。当日は、国道118号、羽鳥湖展望台付近、林道道木沢線と観光客の通行が多い道路脇や待避所を中心に実施され、空き缶やペットボトルなどのたくさんのゴミを回収しました。

行楽で村を訪れる観光客の皆さんに気持ちよく過ごしていただくため、美化作業は観光協会の会員のほか、隣接する西郷村職員の方にもご協力をいただき、約40名で半日ほどかけて行いました。



湯本いきいきまなび大学 開講式開催

4月26日(火)、湯本いきいきまなび大学の開講式が行われました。心身の健康増進を図りながら楽しい充実した生活を送ることを目標に、笑いヨガや食と栄養の健康講座、湯本地区文化祭への出品を目的とした創作講座など様々な学習が計画されています。

開講式後には添田村長との対話も行われ、身近な疑問に村長が分かりやすく説明し、「皆さんに村に住んで良かったと思われるよう今後もより良い地域づくりに努める」と話がありました。

湯本中学校 SDGs出前講座

4月27日(木)、企画政策課職員によるSDGs出前講座が湯本中学校において開催されました。3年生を対象に、湯本地区の地域の課題や可能性について伝えたあと、昨年度のアントレプレナーシップ（起業家精神）学習とSDGsの関連について学ぶなどの理解を深めました。

湯本中学校では、今年度もアントレプレナーシップ学習に取り組み、さらに地域に貢献できる内容にしていく予定です。



税の大切さについて学ぶ 租税教室開催

4月27日(木)、税務課職員による租税教室が牧本小学校において開催されました。6年生を対象に、自分が小中学校を卒業するまでにいくら税金が使われているかなどの説明を通して税の大切さについて学び、一億円がどのくらい重さがあるかペリカを用いて体験しました。

租税教室は、次代を担う児童・生徒に税の意義や役割を正しく学んでもらい、税に対する理解を深めることを目的として毎年開催しています。



村の魅力を体験 県外中学校教育旅行受入



5月11日(水)・12日(木)、村内で仙台市沖野中学校の2学年約140名の教育旅行の受入れを行いました。1日目は、中郷地区で田植え体験を行い、農家の方やJA職員などから植え方や足運びについて教わり、4枚の水田に苗を植えたのち、元・地域おこし協力隊から村の農業についての講話を受け、羽鳥湖高原のペンションへ分散宿泊しました。2日目は(一社)湯本森・里研究所のメンバーからのレクチャーを受けながら羽鳥湖畔周辺の散策と森の歴史を調べるワークショップで、木の幹の周囲を測るなどし、その後70年前の森の姿を想像した絵を発表しました。昼食には天栄米とヤーコンカレーの提供があり、体験の最後には米袋への絵付け体験も行いました。この米袋は秋以降に天栄米2合を入れて沖野中学校へ贈られる予定です。

今後も村では、村の魅力発信や地域連携を目的として、同様の教育旅行を県内外から広く受け入れていきます。

ふるさと・夢プロジェクト



今年度、天栄中学校では「ふるさと・夢プロジェクト」と題して「総合的な学習の時間」の授業でふるさと天栄村について郷土愛・ふるさとへの誇りを育み、生徒自身の将来について考える学習活動を行っています。

4月15日(金)には全校生徒を対象にした特別授業として添田村長が招かれ、村づくりへの想い、村の将来像について講話がありました。受講した中学生からは「安心・安全に住めるふるさとになって欲しい」などの願いが伝えられました。

4月28日(木)には2年生に向けて、天栄米・天栄長ねぎ・天栄ヤーコンの生産者が講話を行い、生産者としてのよきこびや苦勞、食や農業をめぐる課題、PRしたいことについて話をしました。生徒たちは講話の内容をヒントに、村の3大ブランド農産物をPRするポスター作りを行う予定です。

また5月10日(火)は3年生に向けて、村づくりや地域活性化、高齢者への支援、村の防災、村の環境問題について村職員が講話を行いました。

今後、1年生は地域の自然や歴史を学び、各学年において持続可能な村づくりへの考えを深め、学んだことを文化祭で発表する予定です。



第3弾!!

てんえい村民応援商品券をお届けします

村では、新型コロナウイルス感染症により影響を受けている地元経済や村民の皆様の生活支援のため、村内事業所で利用できる「てんえい村民応援商品券」を令和4年6月中旬より順次お届けします。

世帯主の方に世帯員全員分をまとめてゆうパックでお届けします。

なお、使用期限が過ぎると使用できなくなりますので、届きましたらお早めにご使用ください。



- 対象者 令和4年4月28日時点で住民基本台帳に登録されている方
- 内容 村民1人あたり10,000円分(500円券×20枚)
- 取扱事業所 村内の事業所(商品券お届け時に取扱店一覧表を同封します)
- 使用有効期限 令和4年12月10日(出)まで

中山間地域等直接支払制度 実施状況を公表します

中山間地域等直接支払交付金実施要領(平成12年4月1日付け12構改B38号農林水産事務次官依命通知)第12及び中山間地域等直接支払交付金実施要領の運用(平成12年4月1日付け12構改B74号構造改善局長通知)第17に基づき、令和3年度の天栄村における中山間地域等直接支払制度の実施状況を次のとおり公表いたします。

1 集落協定の概要

令和3年度は、19集落において約760haの農地が適切に管理されています。

第五期対策となり、従来の耕作放棄等の防止活動や農道等の管理活動、多面的機能の増進などに加え、高齢者に配慮した取り組みや生産条件の強化等により、より前向きな取り組みが盛り込まれており、各集落の実態にあわせて取り組んでいます。

2 協定農用地の基準別の面積および交付額 (別表1)

3 集落協定締結数および各集落への交付額 (別表1)

4 農業生産活動および農業生産活動の体制整備の内容

すべての集落において適正な農業生産活動に加え、地域の中で国土保全機能や保健休養機能を高めたり自然生態系の保全に資する取り組み等多面的機能を増進する活動をそれぞれの集落の実態にあわせて実施されています。

また、将来に向けて農業生産活動を継続するための活動にも取り組んでいます。(別表2)

別表1

協定集落名	協定認定年度	協定参加者数 (農家+非農家)	協定農用地面積 (㎡)			交付金額 (円)		
			計	田		計	配分方法	
				急傾斜	緩傾斜		共同取組活動充当額	個人配分額
権太倉	R2	14	234,808	87,859	146,949	3,020,631	1,208,252	1,812,379
八十内	R2	30	350,433	0	350,433	2,803,464	1,879,564	923,900
惣五郎内	R2	26	254,284	0	254,284	2,034,272	1,363,972	670,300
中郷	R2	46	593,640	0	593,640	4,749,120	2,374,560	2,374,560
後藤	R2	18	157,041	16,465	140,576	1,470,373	781,373	689,000
上松本	R2	80	793,888	0	793,888	6,351,104	2,222,878	4,128,226
下松本	R2	39	472,445	0	472,445	3,779,560	1,511,918	2,267,642
西小屋	R2	49	348,406	0	348,406	2,787,248	1,393,624	1,393,624
大里東部	R2	63	600,913	55,307	545,606	7,329,034	4,567,934	2,761,100
南沢	R2	27	197,829	0	197,829	1,582,632	1,065,632	517,000
今坂	R2	25	405,274	0	405,274	3,242,192	1,296,877	1,945,315
高林	R2	51	648,701	0	648,701	5,189,608	2,894,308	2,295,300
沖内	R2	30	603,754	0	603,754	4,830,032	2,898,022	1,932,010
大槻	R2	11	54,765	14,665	40,100	628,765	628,765	0
湯本	R2	33	80,868	6,088	74,780	726,088	726,088	0
児渡	R2	83	498,635	0	498,635	3,989,080	2,508,612	1,480,468
沢邸	R2	43	210,151	26,802	183,349	2,029,634	1,014,811	1,014,823
小川	R2	33	463,422	0	463,422	3,707,376	1,866,056	1,841,320
飯豊	R2	43	617,836	0	617,836	4,942,688	2,472,688	2,470,000
合計		744	7,587,093	207,186	7,379,907	65,192,901	34,675,934	30,516,967

別表2

集落協定名	農業生産活動等として取り組むべき事項														集落マスタープラン																	
	I 必須事項 (農業生産活動等)						II 選択的必須事項 (多面的機能を増進する活動)								目指すべき将来像			将来像を実現するための活動方策				農業生産活動等の体制整備として取り組むべき事項				III 選択的必須要件 (A要件)		IV 選択的必須要件 (C要件)				
	1 耕作放棄の防止等の活動						2 水路、農道等の管理活動				3 自然生態系の保全に資する取組				⑫ その他活動			I 必須要件 実施区域位置図への記載及び実践内容 ④ 自己施工の箇別 ⑤ 整備内容 ⑥ 受益農地 または受委託等				II 選択的必須要件 (A要件)				① 担い手型 ② 集落ぐるみ型						
	① 多面的機能支払交付金 と同様の活動	② 債権設定・ 農作業の委託	③ 農地の法面管理 設置	④ 水路、農道等の 管理	⑤ ネット等の 管理	⑥ ⑦ ⑧ ⑨ ⑩ ⑪ ⑫	① 国土保全機能の確保	② 2次産物の確保	③ ④ ⑤ ⑥ ⑦ ⑧ ⑨ ⑩ ⑪ ⑫	⑬ ⑭ ⑮ ⑯ ⑰ ⑱ ⑲ ⑳	① 将来にわたり農業生産活動等が 可能なよう集落内の実施体制構築	② その他	③ ④ ⑤ ⑥ ⑦ ⑧ ⑨ ⑩ ⑪ ⑫ ⑬ ⑭ ⑮ ⑯ ⑰ ⑱ ⑲ ⑳	① 農業生産条件の強化 ② 担い手への農作業の委託 ③ 共同で実施する ④ 共同で実施する ⑤ 共同で実施する ⑥ 共同で実施する	⑦ 農業生産条件の強化 ⑧ 担い手への農作業の委託 ⑨ 共同で実施する ⑩ 共同で実施する ⑪ 共同で実施する ⑫ 共同で実施する	⑬ 農業生産条件の強化 ⑭ 担い手への農作業の委託 ⑮ 共同で実施する ⑯ 共同で実施する ⑰ 共同で実施する ⑱ 共同で実施する ⑲ 共同で実施する ⑳ 共同で実施する	① 担い手への農作業の委託 ② 担い手への農作業の委託 ③ 担い手への農作業の委託 ④ 担い手への農作業の委託	⑤ 担い手への農作業の委託 ⑥ 担い手への農作業の委託	⑦ 担い手への農作業の委託 ⑧ 担い手への農作業の委託	⑨ 担い手への農作業の委託 ⑩ 担い手への農作業の委託												
権太倉	*	*	*	*	*	*	*	*	*	*	*	*	*	*	*	*	*	*	*	*	*	*	*	*	*	*	*	*	*	*	*	*
八十内	*	*	*	*	*	*	*	*	*	*	*	*	*	*	*	*	*	*	*	*	*	*	*	*	*	*	*	*	*	*	*	*
惣五郎内	*	*	*	*	*	*	*	*	*	*	*	*	*	*	*	*	*	*	*	*	*	*	*	*	*	*	*	*	*	*	*	*
中郷	*	*	*	*	*	*	*	*	*	*	*	*	*	*	*	*	*	*	*	*	*	*	*	*	*	*	*	*	*	*	*	*
後藤	*	*	*	*	*	*	*	*	*	*	*	*	*	*	*	*	*	*	*	*	*	*	*	*	*	*	*	*	*	*	*	*
上松本	*	*	*	*	*	*	*	*	*	*	*	*	*	*	*	*	*	*	*	*	*	*	*	*	*	*	*	*	*	*	*	*
下松本	*	*	*	*	*	*	*	*	*	*	*	*	*	*	*	*	*	*	*	*	*	*	*	*	*	*	*	*	*	*	*	*
西小屋	*	*	*	*	*	*	*	*	*	*	*	*	*	*	*	*	*	*	*	*	*	*	*	*	*	*	*	*	*	*	*	*
大里東部	*	*	*	*	*	*	*	*	*	*	*	*	*	*	*	*	*	*	*	*	*	*	*	*	*	*	*	*	*	*	*	*
南沢	*	*	*	*	*	*	*	*	*	*	*	*	*	*	*	*	*	*	*	*	*	*	*	*	*	*	*	*	*	*	*	*
今坂	*	*	*	*	*	*	*	*	*	*	*	*	*	*	*	*	*	*	*	*	*	*	*	*	*	*	*	*	*	*	*	*
高林	*	*	*	*	*	*	*	*	*	*	*	*	*	*	*	*	*	*	*	*	*	*	*	*	*	*	*	*	*	*	*	*
沖内	*	*	*	*	*	*	*	*	*	*	*	*	*	*	*	*	*	*	*	*	*	*	*	*	*	*	*	*	*	*	*	*
大槻	*	*	*	*	*	*	*	*	*	*	*	*	*	*	*	*	*	*	*	*	*	*	*	*	*	*	*	*	*	*	*	*
湯本	*	*	*	*	*	*	*	*	*	*	*	*	*	*	*	*	*	*	*	*	*	*	*	*	*	*	*	*	*	*	*	*
児渡	*	*	*	*	*	*	*	*	*	*	*	*	*	*	*	*	*	*	*	*	*	*	*	*	*	*	*	*	*	*	*	*
沢邸	*	*	*	*	*	*	*	*	*	*	*	*	*	*	*	*	*	*	*	*	*	*	*	*	*	*	*	*	*	*	*	*
小川	*	*	*	*	*	*	*	*	*	*	*	*	*	*	*	*	*	*	*	*	*	*	*	*	*	*	*	*	*	*	*	*
飯豊	*	*	*	*	*	*	*	*	*	*	*	*	*	*	*	*	*	*	*	*	*	*	*	*	*	*	*	*	*	*	*	*



地域おこし協力隊



華学 光

最近様々な地方の方言と接する機会があり、当たり前ですが同じ日本語話者同士でも通じない言葉があって面白いな~と思います。例えば長野県では「リンゴがほける」「ポケリンゴ」という言い方があり、これはリンゴの食感、みずみずしさ、甘酸っぱさのすべてが落ち込んだ感じを表すそうです。リンゴの産地らしい方言ですね。ちなみに「リンゴがほける」は北海道でも使うらしいのですが、何故方言が飛び地で存在しているのかは謎です。日本語話者が北海道に大規模に住み始めたのは最近のことだからでしょうか。

広戸小学校の近くにクマが出たり羽鳥の方でクマが出たりと色々ありましたが、もしクマにうっかり遭遇してしまった場合には、取り乱さずに静かにその場を離れましょう。といっても何も考えていないときにクマに遭遇するとやはり動揺してしまうので、日頃から「クマに出会ったら静かにその場を離れる」ことを念頭に置いておくのがおすすめです。



谷島 芳樹

有害鳥獣の捕獲に用いる道具は各種ワナや銃があります。銃には空気銃、散弾銃、ライフル銃の3種類があり、免許の種類も違います。今回はその中でも空気銃についてお話しします。

空気銃というのはその名のとおり、圧縮した空気力で弾を飛ばす仕組みとなっており、種類も様々で、威力の幅も広く、扱いやすいことから競技で使用されることもあります。有害鳥獣駆除では、鳥類の捕獲から罠に掛かった大型獣類の駆除まで幅広く活躍しています。

ところで、この間、ワナの設置を依頼された方からお礼として、沢山のタケノコをいただきました。一人で食べきれない量ではなかったため、いろいろな方へおすそ分けしたところ大変喜ばれました。勿論、自分でも調理して美味しくいただいたのですが、おいしいタケノコを食べながら、「このおいしいタケノコをイノシシの被害に遭わせてはならない!!」と、モチベーションが高まり、今後に向けてさらなる活力が湧いてきました。

R4年度協力隊捕獲カウンター

猪	鹿
13頭	9頭

※5月20日時点

Let's enjoy!! ASIAN CONNECTION!!

~アジアと天栄をつなごう~

What do you see first? (Part 2)

It's time for our interesting personality test again! The interpretation according to some studies reveal what kind of personality you have. So, let's do another fun test. Look at the pictures and tell me what you see first.

Picture 1

-Crocodile- If you see a crocodile first, you are likely a practical person and you don't take much risks. You are cautious so you don't really try to experience new things. You prefer to be on the safe side.

-Boat- You are creative and unique. You notice everything especially the little details. Because of this, you might sometimes miss the big picture.

Picture 2

-Pillars- You prefer to be in your comfort zone because you like comfort and security over things. Reaching your big goals in life may be easier if you manage to break from your comfort zone.

-People- If you see people first, it means that you are adventurous. You are free-spirited who is always ready to leave your current place if something interests you.

So, how was it? Were the interpretations right or not? Please remember this personality test can be real or just for fun, but isn't it interesting?



Joyce



Picture.1 (写真1)



Picture.2 (写真2)

あなたにはどんな風に見えますか? (第2回)

またまた性格検査を紹介したいと思います!

いくつかの錯視を使った性格検査の結果で、あなたがどのような性格をしているかが明らかになります。

楽しんで検査をしてみましょう。写真を見て、最初に何が見えるでしょうか?

写真1

-ワニ-

最初にワニが見えた場合、あなたはおそらく現実的で、リスクのあることをしない人でしょう。慎重で用心深いため、新しい冒険はせず、より安全な方法を好みます。

-船- 船が見えたあなたは創造性が豊かでユニークな人でしょう。あなたは物事の細かい部分に気づくことができます。ただし、全体像を見落とすことがあります。

写真2

-柱- 柱が見えたあなたは他の物事よりも自分の快適さと安全が大事で、自分が居心地のいい場所にいることを好みます。そこから一步踏み出せば、人生における大きな目標を達成することができるかもしれません。

-人- 最初に人が見えた場合、それはあなたが冒険好きであることを意味します。自由奔放で、何か興味があるものを見つければいつでも動ける覚悟ができています。

性格検査の結果は合っていましたか? この性格検査は本当に当たっている場合もありますが、娯楽の1つであることを忘れないでください。どちらにしても面白いと思いませんか?

天栄俳句会

季題「小満・粽」

小満や雨のにおいの近づきぬ ナツ
 小満や文豪与す温泉場 美八子
 糸むすぶ福々分けの粽かな 道子
 粽結う一女の母のアルバイト 育実
 桜咲く肩をだき合い掲示板 正
 水張田豊作願う蛙の声 久雄

ひとき

「小満」は、二十四節気のひとつ。五月十二日ころ。草花や生き物たちなど万物が活気づき、元気になってくる。このころから走り梅雨になる年が多い。
 「粽」は餅菓子のひとつ。新粉や葛粉で作った生地や羊羹を笹の葉で包んで蒸したものだ。五月五日の端午の節句に用いるのは古代中国の伝説にちなむ。

湯本句会

季題「当季雑詠」

駆ける子の力強さや夏はじまる 貴子
 幸せと夢いっぱい鯉幟 美津子
 新緑にこぼれる光まとふ朝 佳子
 土寄せて畝間すつきり若葉かな 幸衛
 住み慣れし集落数戸山笑ふ 正尉
 かぐわしき酸味目覚めの夏蜜柑 裕香里

ひとき

四月下旬、下郷町戸赤地区方面へ一人吟行(行て来た)。この地は、集落りが催され、観桜客で賑わっていた。しかし、三数年コロナの影響により花祭りは取り止めとなっている。この山は、明治時代から約百年「留め木山」として代々地域の人が守り育んで来た山桜の名所である。山の麓を流れる姫川の清流と水音。萌初めたら若き木々の緑。そして淡いピンクの桜の花谷のコントラストに心が和む。たゞえようのない地球の生命がそこにある。

てんえい偉人伝 その⑥

おやまだしゅれい
 小山田主鈴の巻 (後編)

主鈴は長らく江戸住まいをして、年を追うごとに大商人からの借金を重ねて膨らんだ柳生藩の赤字財政を立て直していきました。当時、大坂の堂島にあった世界初の先物取引所だった米会所に入りし、数年にして大阪などの豪商から借りた数万両(現在の金額で40数億円)の借金を返済しました。やがて、この功績が認められ当時の8代目の藩主俊章に国家老に抜擢されました。どのようにしてこの多額の借金を返すことができたのでしょうか。詳しい理由はまだわかっていません。現在残る1,600点に及ぶ江戸時代の古文書の解読によりそれらが解明されることが期待されます。

彼が住んでいた屋敷は現在、旧柳生藩家老屋敷として奈良県指定文化財として一般に公開されています。昭和46年に放映されたNHKの大河ドラマ「春の坂道」(山岡荘八原作)で一躍、全国から脚光を浴びました。各地から歴史愛好者が生誕地の龍生にもやってきました。まさに、わが天栄村の誇る郷土の偉人の一人です。



図書室だよりの
 LINE配信開始について



現在、紙で発行している「図書室だよりのLINEアカウント」について令和4年6月号 (Vol.73)より、紙での配布を廃止し、LINEでの配信を開始いたします。

図書室からのご案内や新着図書のお知らせなど、図書室の情報を簡単に受け取ることができますので、まだ友達登録が済んでいない方はこの機会にぜひご登録

ください。

また引き続き村のホームページにも掲載いたします。

今後とも図書室だよりをよろしくお願いたします。



天栄村公式LINEアカウント

国民年金保険料免除等の申請について

保険料が納め忘れの状態、万一、障害や死亡といった不慮の事態が発生すると、障害基礎年金や遺族基礎年金を受けられない場合があります。

経済的な理由等で国民年金保険料を納付することが困難な場合には、保険料の納付が免除・猶予となる「保険料免除制度」や「納付猶予制度（50歳未満）」がありますので、役場住民福祉課で手続きをしてください。申請書は、窓口で備え付けてあります。

令和4年度分（令和4年7月分から令和5年6月分まで）の免除等の受付は令和4年7月1日（金）から開始されます。

また、申請時点の2年1か月前の月分までさかのぼって申請することができます。

失業等により保険料を納付することが経済的に困難になったものの、申請を忘れていた期間がある方は、役場住民福祉課または年金事務所へご相談ください。

◆郡山年金事務所

☎024-932-13434

◆住民福祉課住民生活係

☎82-2119

弁護士によるB型肝炎特別措置法出張相談会（無料）のお知らせ

●日時 6月11日（土）
午後1時30分から4時
（受付午後3時まで）

●場所 郡山市労働福祉会館中ホール

●内容 集団予防接種でB型肝炎になった人とその家族を対象とした弁護士による相談会

※予約優先、当日会場での申込み可、個人情報厳守

◆全国B型肝炎訴訟新潟弁護士団
☎025-1223-11130

子宮頸がん予防ワクチンに関するお知らせ

子宮頸がん予防ワクチンについて、定期接種及びキャッチアップ接種対象者の方へ4月末から5月上旬にかけて予防接種を送付いたしました。

県内の医療機関で接種する場合手続きは不要ですが、県外で接種する場合、接種前後に村健康保健センター（へるすびあ）での手続きが必要です。また、接種料金は償還払いとなり、金額は接種日該当年度に須賀川医師会及び福島県医師会と委託契約を結んだ額を上限とするため、自己負担が生じる可能性があります。手続きの流れ等については村ホームページをご確認

いただくか、左記担当までお問い合わせください。

◆住民福祉課健康増進係

☎82-3800

令和4年度県中保健所「心の健康相談」のお知らせ

精神面で悩みを持つ方、心の病気や精神障がいがある方、困っている方、また、その御家族の相談を専門の医師がお受けします。相談内容について秘密は厳守します。お気軽にお問合せください。また、思春期・青年期（ひきこもり含）、発達障害（主に成人）、アルコール依存症、うつ病、自死遺族等の相談もお受けしております。

1 対象者 須賀川市、田村市、岩瀬郡、石川郡、田村郡にお住いの方

2 担当医 圓口 博史 医師

3 相談内容 精神全般

4 日時 6月14日（火）
午後1時30分から4時

5 相談場所

福島県県中保健福祉事務所
相談室

（須賀川市旭町153-1）

6 相談料 無料

7 予約方法 事前にご予約ください。

◆福島県県中保健福祉事務所

（県中保健所）保健福祉課

障がい者支援チーム
☎0248-175-17811

第31回 歯っぴいライフ8020 募集中!

●対象者

- 1 福島県内に住民票があり、かつお住まいの方
- 2 昭和16年7月1日から昭和17年6月30日の間に生まれた、令和4年6月30日時点で80歳の方
- 3 十分に機能している自分の歯が20本以上ある方

●募集期間

令和4年6月1日（木）から6月30日（木）まで

●応募方法

募集期間中に最寄りのかかりつけ歯科医院（福島県歯科医師会会員）に応募することを申し出て歯と口の健診を受けてください。健診は無料です。

●認定証の交付

所定の要件を満たした応募者全員に「歯っぴいライフ8020」の認定証を交付します。なお、認定証につきましては福島県歯科医師会から郵送いたします。〔令和4年11月8日（いい歯の日）前後の予定〕

●お問い合わせ

詳しくは、福島県保健福祉部健康づくり推進課（☎024-521-7640）、福島県歯科医師会（☎024-523-3266）、または最寄りのかかりつけ歯科医院にお尋ねください。



健診は無料です!

歯科医院で健診
(6/1 ~ 6/30)



所定の要件を満たした
応募者全員に認定証を交付

認定証交付

「天栄村奨学金返還支援事業補助金」はじめました

人口減少対策として、村の将来を担う若者を応援するため、奨学金の返還費用の一部を助成します。

●対象者 次のいずれにも該当する方が対象

1 第一種奨学金支援または福島県奨学金の貸与を受け、その返還を行っている。

2 返還に際し、他の助成を受けていない。

3 村内に住所があり今後も継続して定住予定。

4 正規雇用(公務員を除く)で就業している。

5 村税等の滞納がない。

●補助金額
年度内上限額25万6千円で12年間を上限

●申請・交付の流れ
毎年度10月までに必要書類を添えて申請し、交付決定を受けます。

1年分の奨学金返還後、年度末(3月)までに実績報告を提出し、補助金交付となります。

◆企画政策課
☎82-2333



悩み・苦情はまず相談!

総務省では、国の仕事やN・T・Tなどの特殊法人などの仕事についての苦情や意見・要望を受け付け、皆さんと関係機関との間に立ち、その解決や実現を促進するため「行政相談」を行っています。

村では、次の日程で行政相談会場を開設します。相談は無料で、秘密は厳守します。

●日時 6月21日(火)

午前10時から12時

●場所 村生涯学習センター

なお、相談はこの期間以外でも、随時受け付けていますので、ご利用ください。

◆福島行政監視行政相談センター
☎090-17324-17107

お詫びと訂正

広報てんえい5月号4ページの《令和4年度転入教職員》の紹介記事において、内容の一部に誤りがありました。深くお詫び申し上げますとともに、左記のとおり訂正いたします。

誤

左から2人目…伊東瑛浩 講師

左から3人目…鈴木優介 講師

正

左から2人目…鈴木優介 講師

左から3人目…伊藤瑛浩 講師

入札箱

※指名競争入札、一般競争入札及び随意契約により発注する工事請負契約で、予定価格(消費税相当額を含む)が250万円を超えるものを掲載しています。

工事等名称	工事の場所	入札(見積)年月日	契約相手方
天栄村役場庁舎冷暖房設備改修第2期工事	下松本字原畑地内	R4.4.19	福菱冷熱(株)
舘ノ越植松線 側溝布設替工事	小川字植松地内	R4.4.27	渡辺建設(株)天栄支店

ご存じですか? 税のQ&A!

国民健康保険税

国民健康保険税は、加入者や後期高齢者が病気やケガをした際の医療費、介護が必要になった際の費用に充てるため、加入者が収入に応じて納税し、助け合っていく相互扶助の制度です。

世帯主が納税義務者となり、世帯単位での課税となります。また、世帯主本人が国民健康保険に加入されていない場合でも、その世帯に加入者がいる場合、世帯主が納税義務者として課税されます。

国民健康保険の資格取得・喪失等の届出

国民健康保険の加入・喪失等には、加入者の方の届出が必要です。勤務先の会社等が国民健康保険の手続きをすることはありませんので、ご注意ください。就職・退職した際は、届出を行ったか今一度ご確認ください。

個人住民税

住民税には、県が課する県民税と村が課する村民税があり、県民税分は村と一緒に徴収して県へ納めています。

個人住民税は、市町村や道府県の主要財源となっており、地方自治体が行う事業費用を住民がそれぞれの負担能力に応じて分担して納める地方税です。

個人住民税を納めるべき人(納税義務者)

住民税は前年に所得があり、その年の1月1日(賦課期日)現在で次のいずれかの条件に該当する方に対して課税されます。

- ① 村に住民登録している方
(1月2日以降に転出した場合でも村で課税されます)
- ② 村に住民登録していても居住していると村で認められた方
(住民登録している市町村では課税されません)
- ③ 村に住民登録していても家屋敷、事務所、事業所がある方
(均等割6千円のみ課税されます)

※家屋敷とは、自分や家族の居住のための目的で住所以外の場所に建てられた住宅(例 別荘、アパートなど)

なお、未申告の方は適正な課税ができず、非課税や税の軽減対象から外れてしまうことがありますので、至急申告を行ってください。

6月30日(休)は、村民税(1期)、国民健康保険税(1期)の納期限となっております。忘れずに納めましょう!

税務課 収税係 ☎82-2112 課税係 ☎82-2116

こんにちは赤ちゃん

- 石塚 碧(あお)さん 大山
保護者：裕貴・菜穂 誕生日：4月4日



お悔やみ申し上げます

- 二瓶 良子(87) 喪主 二瓶 武市 中郷
- 後藤フミ子(83) 喪主 後藤 正彦 小川
- 小山 進(91) 喪主 小山 良則 田良尾
- 大河原静子(90) 喪主 大河原忠広 高林

この覧への掲載を望まない方は届け出の際に戸籍窓口へ申し出てください。

天栄村公式LINEアカウント

村公式LINEでは、さまざまな村の情報を配信しています。ぜひ、お友達登録をお願いいたします。

アカウント名：天栄村 ID：@tenei.vill



水道水の放射性物質検査結果

村水道水の放射性物質検査は、月1回実施されており、現在村の水道水から放射性物質は検出されておられません。

今後も、安全で良質な水道水の安定的な供給に努めてまいりますので、村民の皆さんのご協力をお願いします。

◆建設課管理係 ☎82-2110

わたしたちの村

5月1日現在
現住人口

🏠 世帯数 1,672戸(+ 3)

👤 人口 5,023人(- 6)

♂ 男 2,480人(- 4)

♀ 女 2,543人(- 2)

※今月より令和2年国勢調査に基づく見直しを反映しています。

天栄村地域包括支援センター

「認知症になった時のこと」を 今から考えてみませんか!

『知っておく』『相談しておく』ことは、
自分らしく暮らすための備えになります。

例えば…

- 医療機関や地域包括支援センター等と相談しつながる。
- 認知症という病気と症状を知る。
- どんな生活を送りたいかを家族等に伝える。
- お金の管理方法を相談する。
- 運転免許を返納する時期や返納後の生活について相談する。
- どんな介護サービスがあるかを知り、自分が受けたいサービスを伝える。
- こんちゃんカフェに参加してみる。

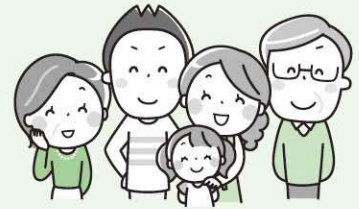

6月のこんちゃんカフェ

6日(月)……健康保健センター (へるすぴあ)

13日(月)……湯本コミュニティーセンター

※新型コロナウイルス感染症の拡大により、中止となる場合があります。

天栄村地域包括支援センター ☎82-3833

須賀川地方休日夜間急病診療所診療のお知らせ

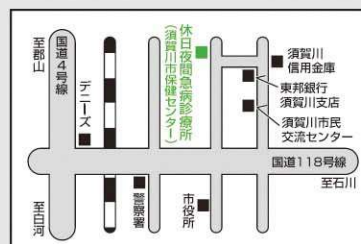

※18歳以下の方は、「子ども医療費受給資格者証」をお持ちください。

※当日の担当医等については、☎0248-76-2980へお問い合わせください。

※診療所ホームページ <http://www.city.sukagawa.fukushima.jp/kenkou/index.html>

#8000をご利用ください!!

夜、お子さんの具合が悪くなったとき、「#8000」にダイヤルすると、相談窓口につながり、症状に合わせたアドバイスを受けられます。(つながらない場合は☎024-521-3790を利用してください)

受付時間・診療時間・診療科目

区分	診療時間	受付時間	診療科目
月曜日～金曜日	午後 7時30分～午後 9時30分	午後 9時15分まで	内科・小児科
土曜日	午後 6時30分～午後 9時	午後 8時45分まで	
休日 (日曜・祝日)	午前 9時～正午	午前11時30分まで	内科・小児科
	午後 2時～午後 5時	午後 4時30分まで	

6月の行事予定

★…へるすぴあ開催

各行事・予定等は新型コロナウイルス感染症の拡大により、中止する場合があります。

今月の納期

納期限 6月30日(木)

- 村県民税(1期) ●国民健康保険税(1期)
- 介護保険料(1期) ●排水処理施設使用料(6月分)

日 Sun	月 Mon	火 Tue	水 Wed	木 Thu	金 Fri	土 Sat			
			1 水道週間(～7日) ★わんぱく広場 9:00～15:00 総合相談 9:30～15:30	2 ★いきいきサロン (大関) 9:30～11:30	3 ★わんぱく広場 9:00～11:00 ★1歳6か月児・ 3歳児健診 13:00 ★こころの健康相談会 13:00～17:00	4			
			5	6 ★わんぱく広場 9:00～15:00	7 ★わんぱく広場 9:00～15:00	8 ★わんぱく広場 9:00～11:00 ★6～7か月児・ 9～10か月児健診 13:00～ 総合相談 9:30～15:30	9 ★いきいきサロン (横綱) 9:30～11:30 ★いきいきサロン (どすこい) 13:00～15:00	10 ★わんぱく広場 9:00～15:00	11
			12	13 ★わんぱく広場 9:00～15:00	14 ★わんぱく広場 9:00～15:00	15 ★ぴよぴよくらぶ 10:30～11:30 総合相談 9:30～15:30	16 ★食生活改善推進活動 8:30～ ★いきいきサロン (大関) 9:30～11:30 ★認知症に関する 相談窓口 13:30～16:30	17 ★わんぱく広場 9:00～15:00	18
			19	20 ★わんぱく広場 9:00～15:00	21 ★わんぱく広場 9:00～15:00	22 ★食生活改善推進活動 9:00 ★なかよしくらぶ 10:00～11:30 総合相談 9:30～15:30	23 ★いきいきサロン (横綱) 9:30～11:30 ★いきいきサロン (どすこい) 13:00～15:00	24 ★わんぱく広場 9:00～15:00	25
			26	27	28	29 総合相談 9:30～15:30	30		

住民総合健診 26日(日)～30日(木) ※28日(火)は湯本地区



へるすぴあ 掲示板

わんぱく広場

毎週月・火・水・金曜 ※木曜 休
午前9時～11時30分/午後1時～3時

ねんねの赤ちゃんから走るのが
大好きなお友達まで、好きな時間
に来て好きなように遊ぶことが
できる広場です。保育士さんもいま
すのでお気軽に来場してください。

なかよしくらぶ

登録制

対象年齢：1歳6か月児～未就園児
月1回 午前10時～11時30分

今月のテーマ『むし歯を予防しよう』
持ち物：飲み物、タオル、おやつ
代(100円)

ぴよぴよくらぶ

対象年齢：6か月児～1歳5か月児
月1回 午前10時30分～11時30分

今月のテーマ『手形をとろう』
持ち物：タオル、飲み物

予防接種、その他の健康管理についてのご相談を随時受け付けております ◆住民福祉課健康増進係(へるすぴあ) ☎ 82-3800

6月4日～6月10日は、「歯と口の健康週間」です。

お口は体の健康の入口です。健康で元気に楽しく生活するために、
お口の健康を保ちましょう。

令和4年度 歯と口の健康週間の標語「いただきます 人生100年 歯と共に」

新型コロナウイルスワクチン(1・2・3回目、小児)接種のご
予約を随時受け付けておりますので接種を希望される方はご連
絡ください。(コロナワクチン専用ダイヤル ☎ 94-8892)

まっずぱーく



こばり はると
小針波瑠斗くん
「消防士」

おかざき こお
岡崎 心桜さん
「馬の獣医さん」

もり こころ
森 志くん
「YouTuber」

天栄幼稚園の
こどもたちは
大きくなったら
何になりたい？



広報に掲載されている写真を無料で差し上げます。 企画政策課 ☎82-2333

てんえいプライド vol.01

ノーザンファーム天栄
木實谷雄太 場長

今号より、天栄村が誇るヒト・モノ・コトを紹介していきます。第1弾はノーザンファーム天栄の木實谷雄太場長です。



エフフォーリア('21年 有馬記念)デイルースポーツ提供

Q1. ノーザンファーム天栄について改めてご紹介ください。

A1. 競走馬を育成しており、デビュー前の馬から現役活躍中の馬まで幅広く調教事業を行っています。施設内にはスタッフが現在約140名おり、馬も入れ替わりながらも常時300頭前後がおります。この秋には厩舎が1棟(40馬房)完成する予定で、今後も400馬房前後を目途に増築していく予定です。

Q2. 木實谷さんご自身について教えてください。

A2. 出身は東京都で、この職業への最初のきっかけは大学時代に馬術部だったことです。東日本大震災のあとそれまでいた宮城県から2011年10月にノーザンファーム天栄のオープンと同時に家族と一緒に天栄村にやってきました。

Q3. 木實谷さんが感じるやりがいとはどういったところでしょうか？

A3. 競馬はノーザンファームの生産馬で勝率が約10%と、1勝することがとても大変なスポーツです。ただ、その1勝で、関わっていたいる方々はもちろん、ファンの方など、とても多くの人々が一瞬にして笑顔になり、喜びを分かち合えることができ、私の大きなやりがいとなっています。また天栄村のこの小さな地から世界の大き

なレースを目指していく中で、日々の業務の積み重ねを大切にしながら、スタッフとともに世界で活躍できる競走馬を育てていることにもとてもやりがいを感じています。

Q4. 天栄村の皆様へメッセージをお願いします。

A4. 天栄村の皆様には日本だけではなく、世界を舞台に戦っているノーザンファーム天栄の存在を知っていただき、競馬を1つのスポーツとして盛り上げ、応援していただけたら幸いです。村の子どもたちにもぜひ、牧場訪問などを通して、馬に触れてもらい、興味をもって、将来的には天栄村出身のスタッフが出てくるようであれば嬉しいですね。

木實谷さんは、場長として多岐にわたる業務をこなされながら、小学生や幼稚園生のお子さんを持つパパとしての一面も持ち合わせ日々ご活躍です。お忙しいところご協力いただきありがとうございました！



アーモンドアイ('20年 ジャパンカップ)デイルースポーツ提供



今後も不定期ながら、《てんえいプライド》に掲載していきます。皆様からも「ぜひ知りたい♪」や「これ載せて!」がありましたら
広報担当(☎0248-82-2333)までお気軽にお寄せください!!



5月は何か所かに田植体験のサポートや取材に伺いました。これも今年で7シーズン目となり、手植えが大分上達した気がします。私の田んぼでも田植えが終わり、毎日様子を見に通っています。(芳賀)

