

広報

たんざい

2017

2

No.598

願いをこめてだんごさし
みんなが元気でありますように！

目次

- 平成29年行政区駐在員 …………… P2・3
- ゲートキーパー養成講座 …………… P7
- 賀詞交歓会、出初め式 …………… P4
- 地域包括ケアシステム講演会 …………… P7
- 歯っぴいライフ …………… P5
- 除雪作業協力、人間ドック …………… P8
- 村のできごと …………… P6
- 水道管凍結注意、臨時福祉給付金 …………… P9

ご協力よろしく願います！

平成
29年

村民と行政による『協働の村づくり』の推進役
村内行政区駐在員21人に委嘱状交付



1月5日(木)、役場正庁で平成29年駐在員委嘱状交付式が行われ、全21行政区の新駐在員に委嘱状が交付されました。

添田勝幸村長からは、「各行政区の自主性を尊重しながら、行政と地域の協働による村づくりを進めてまいりますので、今後ともご支援とご協力をよろしく願います」と挨拶があり、その後、駐在員の職務や各課長から平成29年の行事予定の説明が行われました。また、村駐在員会の役員選出が行われ、会長、副会長3人(会長職務代理人1人含む)が選任されました。

駐在員の皆さんには、村民と行政をつなぐ重要な役割として、さらには、村民と行政による協働の村づくりの推進役として、活躍していただくこととなりますので、村民の皆さん、今年1年間ご協力をお願いします。

天栄村駐在員会役員

(敬称略)

- 会長 渡部 正 (小川)
- 副会長 大木 政孝 (大里南部)
(職務代理者)
- 副会長 沖津 和幸 (児渡)
- 小山 道夫 (田良尾)



平成29年の主な行事予定

月	日	行事内容
2月	9日	湯本地区学校スキー大会
	14日	住民税・所得税申告相談(～3月15日)
3月		春季全国火災予防運動
	13日	中学校卒業式
	16日	天栄幼稚園卒園式
	22日	小学校修了式
	23日	小学校卒業式・中学校修了式
4月	25日	天栄保育所修了式
	5日	天栄保育所入所式
	6日	小・中学校入学式
		春の全国交通安全運動(～15日)
5月	10日	幼稚園入園式
	下旬	狂犬病予防接種集団注射
	中旬	広戸・大里・牧本小学校運動会
	中旬	湯本地区合同大運動会(湯本小、湯本中)
6月	17日	住民総合健康診査(～21日)
	28日	第35回二岐山山開き
7月	11日	消防団春季連合検閲式
	上旬	花いっぱい運動
	2日	河川クリーンアップ作戦
	9日	関東地方天栄村人会
	16日	夏の交通事故防止県民総ぐるみ運動(～25日)

月	日	行事内容
7月	中旬	なつの天栄羽鳥湖高原ウオーク
	20日	幼・小・中学校1学期終業式
	下旬	村立小学校親善水泳大会
8月	15日	成人式、1/2成人式
	25日	幼・小・中学校2学期始業式
9月	上旬	第32回羽鳥湖畔マラソン大会
	16日	敬老会
	21日	秋の全国交通安全運動(～30日)
10月		消防団秋季検閲式
	上旬	いわせ地区小学校陸上競技交流大会
		天栄幼稚園運動会
	中旬	羽鳥湖高原健康ウオーク
11月	下旬	健康福祉まつり
		生涯スポーツフェスティバル
		第53回天栄村文化祭
12月		秋季全国火災予防運動
	3日	天栄米食味コンクール
	上旬	第42回湯本地区文化祭
	中旬	第29回市町村対抗福島県縦断駅伝競走大会
12月	上旬	湯本地区教育講演会
	10日	年末年始の交通事故防止県民総ぐるみ運動(～1月7日)
	22日	幼・小・中学校2学期終業式

平成29年行政区 駐在員の顔ぶれ

(敬称略)



今坂区
さくらば ともひろ
櫻庭 文博



中屋敷区
かね こ はるお
兼子 春男



太多郎区
くるまだ ひろかず
車田 広和



湯本区
こやま かつひこ
小山 克彦



田良尾区
こやま みちお
小山 道夫



飯豊区
こいたばしひこゆき
小坂橋彦之



小川区
わたなべ ただし
渡部 正



高林区
ひろ の たかし
廣野 隆



大平区
あいほら かずお
相原 一雄



沖内区
いしい かつや
石井 勝也



大山区
しみず かずとち
清水 数智



春日山区
わたなべ まさお
渡辺 政男

湯本地区

牧本地区

大里地区

広戸地区



西郷区
むろい かつひろ
室井 一宏



中郷区
もり げんいち
森 源一



大里北部区
まるやま まさひこ
丸山 雅彦



大里中部区
ほし ひろあき
星 裕明



児渡区
おきつ かずゆき
沖津 和幸



上松本区
さとう ひでお
佐藤 秀雄



下松本区
はが はつお
芳賀 初男



大里南部区
おおき まさたか
大木 政孝



大里東部区
おおの きよし
大野 清

新春の門出を祝う

平成29年 賀詞交歓会



1月4日(水)、山村開発センターにおいて賀詞交歓会が開催され、村・議会・商工会・農協など各団体の役員ら約130人が出席しました。

会では、添田勝幸村長より「人口減少対策として各種事業に取り組んでおり、その一環として映画『恋愛奇譚集』を制作し、大変好評を得ております。今年も『子どもたちに夢を、若者に希望を、高齢者には生きがいを持てる村づくり』に努め、未来を見据えた村づくりを進めてまいります」と挨拶を述べました。また、廣瀬和吉村議会議長、松崎淳一商工会長、橋本正和夢みなみ農業協同組合代表理事組合長も年頭の挨拶を述べ、来賓の宗方保県議会議員、川田昌成県議会議員らが祝辞を述べられました。

その後の懇談会では、和やかな雰囲気の中、新年を祝い、今後の村づくりなどについて話し合いました。



防火・防災の誓いを新たに 天栄村消防団出初め式



1月8日(日)、村屋内スポーツ運動場で天栄村消防団平成29年出初め式が開催され、服部晃団長以下148人の団員が通常点検・機械器具点検を受け、今年1年の防火・防災意識を新たにしました。

式では、添田勝幸村長が「任務の重要性を再確認され、住民の安全と郷土の繁栄のため、なお一層のご精進をお願いしたい」とあいさつを述べ、また服部晃団長も「予

防消防活動を徹底し、火災発生防止に引き続きご精励いただきました」と訓辞を行いました。

昨年の村内における火災発生件数は、建物火災が1件、車両火災が1件、その他火災が2件の計4件でした。消防団は地域住民の生命・財産の安全確保を図るため、今年も、防火・防災に努めていきますので、村民の皆さんのご協力をお願いします。

平成28年度

ハチマルニイマル

歯っぴいライフ8020 認定者決定!!



歯・口の健康は、食事や日常会話の楽しみなど、生活を営むうえで重要な役割を担っており、心身ともに健康な生活を送るための大切な要素となります。県と県歯科医師会では「80歳で20本の歯を残そう」を生涯の健康目標とし、8020運動を実施しています。

今回、村内で7名の方が、「歯っぴいライフ8020」の認定を受けました。

平成28年度 歯っぴいライフ8020 認定者

黒澤 すみ (西郷)

小針トク子 (大里中部)

森 達男 (中郷)



岡部 暢文 (児渡)



松本 三朗 (児渡)



松崎喜代子 (下松本)



小山 昭一 (下河内)

近年、歯の健康が生活習慣病と関連していると言われていています。7名の認定者のように、体や歯を80歳まで元気に保つためには、幼少期からの規則正しい生活やよく噛む習慣、また口腔ケアと定期的な歯科医院の受診（メンテナンス）が重要です。天栄村は、子どものむし歯が多い村です。学年が上がるにつれ、増えている状況です。このまま、むし歯が多い状況が続くと、「8020」は達成できません。そこで、子ども達のむし歯を予防するために、10月号の広報てんえいでもお知らせしましたが、村内の幼稚園・小中学校において、『フッ化物洗口（フッ化物を溶かした水でのうがい）』を開始しました。具体的な実施方法について、簡単にご説明します。

フッ化物洗口の手順

- ① 洗口液の作成……本庁地区はへるすびあで、湯本地区は診療所で作成しています。歯科医師の指示どおりに、ポリタンクに水道水を入れ、フッ化物製剤を溶かします。
- ② 各学校で、クラスごとに洗口液を分けます。
- ③ 紙コップに、5～10ml 分けたものを口に含み、30秒～1分間うがいをします。フッ化物洗口の効果を持続するために、洗口後30分間は、飲食は避けるようにします。



☆1歳から4歳まで健診や村内医療機関等でフッ化物歯面塗布（フッ素塗布）を行い、幼稚園年長～中学生までフッ化物洗口を行うことで、切れ目ないむし歯予防を目的としています。しかし、学校でのフッ化物洗口だけでなく、家庭での歯みがきもこれまでどおり続けることが一番重要です。

学校・家庭・地域で、子ども達の歯を守って、8020（80歳で20本の歯を持つ）を目指しましょう!!

【お問い合わせ先】 住民福祉課健康増進係（健康保健センター） ☎82-3800

小正月伝統行事 天栄保育所だんごさし



1月11日(水)天栄保育所において、小正月の伝統行事「だんごさし」を行いました。
子どもたちが、小さな手で一生懸命に丸めた団子を、願い事をしながらミズキの木に飾りつけをしました。

天栄幼稚園 「だんごさし」開催



1月16日(月)、天栄幼稚園において毎年恒例の「だんごさし」が開催されました。これは、正月の伝統行事の一つとして開催されています。
子どもたちは、小さな手で一生懸命に丸めて作ったお団子を、ミズキの木に飾り付けました。
また、給食の時間には自分たちで作ったお団子を、みんなでお食べしました。

安全・安心な村へ 防犯パトロール実施



平成28年12月22日(木)、天栄村防犯協会(添田勝幸会長)が村内で防犯パトロールを実施しました。須賀川警察署天栄駐在所・湯本駐在所の協力のもと、村内の金融機関やコンビニエンスストアを巡回し、チラシなどを配りながら、なりすまし詐欺被害防止や車上狙い、不審者への注意を呼びかけました。
今後とも村民の皆さんが安全で安心に暮らせるように、各団体と協力しながら、犯罪のない明るい村づくりに取り組んでまいりますので、ご協力をよろしく願います。

湯本保育所 だんごさし



1月12日(木)湯本保育所にて、だんごさしを行いました。
子どもたちは、一生懸命作ったお団子と、鯛と小判とひょうたんの形をした煎餅をミズキの木に飾りました。そして、みんなでお団子を食べ、小正月にちなんだ伝統行事を楽しみました。



ゲートキーパー養成講座

～こころといのちを支える地域づくり～

ゲートキーパーとは、悩んでいる人に気づき、声をかけ、話をきいて、必要な支援につなげ見守るひとのことです。

この講座では、周囲の方や身近な方々のつらい気持ちに耳を傾け、必要であれば相談機関につなぎ、暖かく寄り添いながら見守ることができるゲートキーパーになれるよう話を聞く際の心構えや進め方を学びます。また、ご自身のストレスケアにも使える「リラックス健康法」もご紹介します。この機会にぜひご受講ください。

- 開催日 2月16日(木)
- 時間・会場
(同内容の講座となります。どちらかを受講ください。)
- (1) 午後2時45分～ 村健康保健センターへるすびあ
- (2) 午後5時30分～ 文化の森てんえい
- 講師 針生ヶ丘病院 大森 洋亮氏
- 内容 うつ病の理解とその予防、カウンセリングマインドを身につける等



※写真は昨年度の様子

【お問い合わせ・申し込み先】 住民福祉課健康増進係 ☎82-3800

須賀川市・鏡石町・天栄村 地域包括ケアシステム講演会

安心して暮らし続けられる 地域づくりを目指して



- 日時 2月25日(土)
午後1時30分から午後4時まで (午後1時から受付開始・開場)
- 場所 須賀川市文化センター大ホール (須賀川市牛袋町11)
- 対象 村民の方、行政区代表、老人クラブ会員、民生児童委員、健康推進員、食生活改善推進員、病院、介護事業所、警察、消防、認知症サポーター、商工会、JA夢みなみ、金融機関など
- 申込 下記連絡先にお名前、所属団体等名、ご連絡先をお願いします。
住民福祉課 (☎82-2115)

講演会では、公立岩瀬病院の三浦院長を講師に、「住み慣れた地域で心豊かに暮らし続けるために」を演題とした講演、および後半は「安心して在宅生活を続けるために必要なこと」を医療・介護・行政の関係者から発表いただき、住み慣れた地域で人生の最後まで自分らしく生活するために、地域の方々や専門職はどのような役割を果たす必要があるのかを会場の皆さんと一緒に共有したいと思います。

●共催 須賀川市、鏡石町、天栄村 ●後援 福島県県中保健福祉事務所

住民福祉課 ☎82-2115

除雪作業にご協力を

村内の国道・県道は須賀川土木事務所、村道は村が除雪します。通勤通学の安全確保のため、深夜・早朝に除雪作業を行うため、騒音・振動でご迷惑をおかけします。また、除雪車が通った後、各戸の出入口などに雪が残ってしまうことがありますが、ご理解とご協力をお願いします。



玄関先や歩道は地域または各家庭で除雪をして頂きますようお願いいたします。その際、道路への排雪は交通事故のもととなりますので、絶対にしないようお願いいたします。

また、路上駐車は除雪作業の障害となりますので、絶対にしないようお願いいたします。皆さんのご理解とご協力をお願いします。

建設課事業係 ☎82-2113 須賀川土木事務所 ☎75-3196

社会保険加入のご家族の方に 人間ドック費用を助成しています

村では、被用者保険（国保・後期高齢以外の社会保険）加入者の被扶養者（ご家族）が人間ドックを受けた場合の費用を助成しています。

下記の要件に該当される方は、速やかにご請求ください。

1. 平成28年度費用助成対象者

被用者保険に加入している方の被扶養者で、下記の要件にすべて該当する方。

- (1) 本村に住所を有する被用者保険の被扶養者（ご家族）で、今年度（平成28年4月～平成29年3月末）に偶数年齢に達する30歳～74歳の方
- (2) 今年度加入している被用者保険や事業所等に人間ドック助成制度がない方
- (3) 今年度中に本村の特定健康診査、各種がん検診等を受診していない方
- (4) 今年度（平成29年3月末日まで）に日帰り又は1泊2日の人間ドックを県内の医療機関で受けた方
- (5) 検診結果により保健師等の保健指導を受けることに同意する方
- (6) 村税等の滞納のない方

2. 助成額 日帰りドック 検診費用額（オプション検査費用を除く）の8割
1泊2日ドック 検診費用額（オプション検査費用を除く）の7割
※検診費用（全額）は直接医療機関にお支払いください。

3. 請求方法

上記1. の要件に該当する方は、受診後速やかに下記を健康保健センターへ提出してください。

- ①人間ドック費用助成金交付請求書
- ②人間ドック費用助成金交付要件チェック表兼同意書
- ③人間ドック検査領収書の原本
- ④人間ドック検査結果報告書の写し（窓口でコピーさせていただきます。）
- ⑤本人名義の通帳、印鑑、健康保険証をご持参ください。

※①②の書類は健康保健センター窓口にあります。

④の人間ドック結果の受け取りが遅くなる場合は、ご相談ください。

上記書類を審査の上、規定の金額を本人指定の口座にお支払いします。

4. 請求受付期間 平成29年4月28日(金)まで

5. 留意事項

- ◆人間ドックの申し込み予約、受診、支払いは全て各自で実施してください。
- ◆人間ドック受診日当日に助成対象要件を喪失されていた方は、検診費用の助成を受けられない場合がありますのでご注意ください。

【お問い合わせ先】住民福祉課健康増進係（健康保健センター）☎82-3800

水道管の凍結に気を付けましょう

寒い日が続くと、水道管の凍結が起こりやすくなります。

水道管が凍結すると、管が破裂したりして水漏れの原因となり、修理代金や水道料金が高額になる場合がありますので、水道管の防寒対策を行いましょう。

●凍結しやすい水道管

- ・屋外で露出している
- ・風当たりの強い場所にある
- ・北向きで日陰にある

●凍結を防ぐには

水道管や蛇口に毛布などの保温材を巻きつけ、保温材をビニールなどで覆い、ぬれないようにしましょう。

●凍結してしまったら

蛇口は無理に回さず、布等をかぶせた上からぬるま湯をかけゆっくり溶かします。直接熱湯をかけたり直火をあてたりすると、水道管が破裂する恐れがあるので注意しましょう。

●水道管が破裂したら

村指定給水装置工事業者に修理を依頼してください。



建設課管理係 ☎82-2110

臨時福祉給付金（経済対策分）

「臨時福祉給付金」の
“振り込め詐欺”や
“個人情報の詐取”に
ご注意ください。

臨時福祉給付金（経済対策分）の申請期限が、3月21日（火）となっております。対象になると思われる方には、12月中旬ごろにご自宅に申請書等を郵送しております。お手元に申請書等が届いている方は、お早めに申請手続きをお済ませください。この申請期間を過ぎると受付ができませんのでご注意ください。

臨時福祉給付金（経済対策分）

- 支給対象者 平成28年度の臨時福祉給付金（簡素な給付措置）*の対象者
※平成28年10月より支給している1人あたり3千円の給付金

平成28年度の臨時福祉給付金の支給要件

- ・平成28年度分の市町村民税（均等割）の非課税者であること
- ・平成28年度分の市町村民税（均等割）の課税者の扶養親族等に当たらないこと
等の所定の要件を満たす者

- 支給額 1人につき1万5千円
- 申請方法 申請書に必要事項を記入、押印して添付書類（通帳の写し等）と一緒に、役場住民福祉課または湯本支所へ提出してください。
- 給付金の支給 申請書等を提出後、審査を経てから、申請書に記載した指定口座に順次入金されます。審査には日数がかかることがあります。
※入金日などは「支給決定通知書」によりお知らせします。

ご不明な点があれば、下記までお問い合わせください。

住民福祉課福祉係 ☎82-2115



わたしたちが飲んで いる村の水道水について

水質検査結果公表

建設課では、水道法に基づき定期的に水質検査を実施しています。今回は、村の各配水池から給水している末端の給水栓（水道の蛇口）6箇所から出る水の水質について、水質変化の指標となる9項目の水質検査を行った結果をお知らせいたします。

検査した項目は、すべて水道法の水質基準に適合しており、本村の水は安心してお使いいただける結果となっています。また、飲料水の放射性物質検査を定期的に実施しており、現在、村の水道水から放射性物質は検出されておられません。

今後も、安全で良質な水道水の安定的な供給に努めてまいりますので、村民の皆さんのご協力をお願いします。

● 水質検査結果（平成28年12月検査分） ●

項目	水質基準	飯豊浄水	沖内浄水	大平浄水	野仲浄水	居平浄水	二岐浄水
一般細菌	100個/ml以下	0	0	0	0	0	0
大腸菌	検出されないこと	陰性	陰性	陰性	陰性	陰性	陰性
塩化物イオン	200mg/l以下	2.1	2.0	1.9	1.7	1.4	1.4
有機物	3mg/l以下	0.3未満	0.3未満	0.3未満	0.3未満	0.3未満	0.3未満
PH値	5.8以上8.6以下	7.6	7.8	7.1	7.5	7.6	7.6
味	異常でないこと	異常なし	異常なし	異常なし	異常なし	異常なし	異常なし
臭気	異常でないこと	異常なし	異常なし	異常なし	異常なし	異常なし	異常なし
色度	5度以下	0.5未満	0.5未満	0.5未満	0.5未満	0.5未満	0.5未満
濁度	2度以下	0.1未満	0.1未満	0.1未満	0.1未満	0.1未満	0.1未満

建設課管理係 ☎82-2110

TENEI 地域おこし協力隊

天栄村の冬、ようやく雪が降りました。昨年
は雪があまり降らず車の運転は大変助かった
のですが、その後の夏場の水不足を経験してこ
の時期の雪の大切さを感じています。

さて、1月の年明けの連休に夢学校の「冬の
田舎暮らし体験モニターツアー」が開催され、
私もサポート及び交流役として参加させてい
ただきました。場所は羽鳥湖と湯本地区で、移
住定住を検討されている方に天栄村の冬を体験していただくこ
ういうツアーです。中には秋の稲刈りに参加して下さった方もい
らして、嬉しい再会となりました。

残念ながらこの時は雪が少なく予定していた雪合戦はできませ
んでしたが、その分交流の時間が増え、地元の方を交えてたっぷ
りお話しができました。

冬場はこうして連れて行って頂かないと、なかなか羽鳥湖、湯
本地区まで行けません、どっしりと雪に埋もれた風景もいつか
見てみたいです。



芳賀 育実



星崎 奈美

雪のない正月とは違って変わって、団子さし
(1月13日)の前の晩に雪が「ドカン」と降
りました。玄関一歩目で、長靴をはるかに超え
た!!もう長靴なんて関係ないと悟りました。
まあ、雪が雪のままのうちは冷たくないのす
ね。早朝の除雪車のバック音がとてもたのもし
く聞こえる毎日です。

さて、年末実家にはこちらで教えてもらった
大根の漬け物、梅干し、打ち豆を土産に持って帰りました。正月
らしくないかもしれないけれど、周りにとても好評でした!「私
も作ってみたい!」「体験してみたい!」という声多数?“本当
はもっと美味しいんだよ”と言い添えましたが、時折、実家に野
菜や米など持って帰ると、その新鮮さや“豊かさ”に驚かれ、と
ても喜ばれます。私もそうでしたが、スーパーで日常食材を調達
する者にとっては自家製の野菜、漬物、料理、ここで教えて頂く
事すべて“とても豊かな事”と映るのです。

きっかけがあれば、遊びにきてくれる…。天栄に豊富にあるこ
の“豊かさ”をもっと伝えていきたいです。



雪は無いものの、とても寒かったです ツアーでのだるまの絵付け体験



団子さし



正月飾りの部屋

わんぱく広場のご案内

未就学児とその保護者の方向け

小学校就学前までのお子さまとその保護者の方のための屋内遊び場として、「てんえいわんぱく広場」がへるすぴあに開設されています。

わんぱく広場では、元気いっぱい体を動かすことができる大きな遊具から、ごっこ遊びのおもちゃやお絵かきやぬりえなどたくさん準備されており、月齢や年齢に応じて楽しく遊ぶことができます。

保育士が常駐しておりますので、お子さんとの触れ合い遊びを一緒に行ったり、子育ての相談もいつでも受け付けており、安心して過ごすことができます。



また、わんぱく広場だけでなく、月1回季節に応じたわくわくイベントのお集まり「なかよしくらぶ」や、0歳から1歳5か月までのお友達向けの「ぴよぴよくらぶ」、その他にもさまざまな行事を展開しています。

屋外活動♪

福島空港や
 栃木県子ども科学館に
 お出かけしました



なかよしくらぶで出る
 食生活改善推進員さん
 手作りのおやつ

小学生のお兄さんお姉さんとの
 ふれあい体験もあります☆



みなさんのご参加お待ちしております♪

《お問い合わせ》
 天栄村健康保健センター (へるすぴあ)
 ☎82-3800

天栄俳句会

季題「初明り・焚火」

カレンダー一枚だけの寒さかな
初明りまず厨から事動く
境内の掃き清めたる焚火かな
初明り子の就職の内定す
行きかう人焚火のけむり顔そむけ
初明り見えぬ未来に手を合わせ
念願の望みかなあて初明り
晴れた朝みんなで囲む焚火かな
石段を踏みし背中に初明り
初明り生きる力が湧いてくる
若き日の恋たぎりおり夕焚火
凜として身引きしめし年変る

トシ子
勝
な
ナ
里
英
栄
正
育
静
美
道
子
枝
子
子
子
子
子
子
子
子

ひと言

初明りは初日の出のことで、ほのぼのと差しとくる太陽の光です。特別な神々しきを感じます。その初日を拝む習慣は昔も今も変わらないと思います。

湯本句会

季題「当季雑詠」

初春や電話の声の佳き知らせ
裏山は薄日の中に明けの春
元日の祈りの言の葉清めけり
久慈浜の初日スマホに送らるる
子の摘みし七種ならぬはこべ粥
宿借りの天命を待つ初暦
生き返る峡の樹木や雪の花

佳
正
紀
美
裕
利
幸
子
尉
津
香
育
衛

ひと言

正月の元日から二日にかけての夜見る夢を初夢と言
う。今年こそ初夢を見たいと思ひ、枕の下に宝くじと宝
船の絵を忍ばせた。しかし、今年も夢を見ることはなかつ
た。余りにも欲を張り過ぎたのだ(笑)。正月も無事に
過ぎ、平常の生活に戻った。この平常こそが、何にも優
る幸せなのかも知れない。何事も「身の丈・身の丈」。

てんえい歴史探訪 その 22

龍ヶ塚古墳とその周辺



村内白子地区には県重要文化財指定で、6世紀中頃に作られた龍ヶ塚古墳があり、長さは33m、前方部巾17m、後円部径3.5m、高さ4.5mの前方後円墳の形をしています。古墳の被葬者は大和(古墳)時代に、この地方を支配した豪族で、石背国造第五世の建磐主命といわれ、近くの板宮神社の御祭神にもなっています。古墳より西へ150mの広戸川流域には、奈良・平安時代の集落跡で昭和52年の発掘調査により竪穴住居跡30棟と多数の遺跡が出土した国造遺跡があります。またその周辺には、村内に点在する遺跡で最も古い時期に相当する「一本杉」遺跡があり縄文時代草創期に属する石斧が表採されて、更に広戸川を南下していくとテニスコートのある志古山遺跡では、県内最古の古印で県重要文化財指定の「丈部私印」が出土しています。

この事から広戸川流域の国造遺跡、竜ヶ塚古墳、志古山遺跡を含む一帯は、陸奥国磐瀬群広戸郷の政治・経済・文化の中心と考えられ、古代のロマンに思いを寄せているところです。

(天栄村文化財保護審議会委員 齋藤 澄江)

文化の森てんえい vol.67

図書だより

一般図書

- ・陸王 池井戸 潤
- ・帰郷 浅田 次郎
- ・半席 青山 文平
- ・鬼はもとより 青山 文平
- ・維新の肖像 安部龍太郎
- ・花冷えて あさの あつこ
- ・ままならないから私とあなた 朝井リョウ

児童図書

- ・生きる 森越 智子
- ・こんやもバクはねむらない 澤野 秋文
- ・ひゃっくん 竹中マユミ
- ・どんぐりむらのあそびやさん なかや みわ
- ・ヘンテコクレヨン みやにし たつや
- ・ヘンテコはみがきこ みやにし たつや

☆貸出について☆

図書の貸し出しは、1回のご利用につき1人5冊以内で、期間は14日間以内となります。また、原則としてご本人の図書カードを提示していただくことになっており、カードが無いと貸し出しできませんのでご了承ください。快適にご利用いただくため、ルールを守ってお借りいただくようお願いいたします。

◆文化の森てんえい ☎ 82 - 2504

年金の請求について

年金は、年金を受ける資格ができると自動的に支給が始まるものではありません。ご自身で年金を受けるための手続き（年金請求）を行う必要があります。

支給開始年齢に達し、特別支給の老齢厚生年金を受け取る権利が発生する方に対し、支給開始年齢に到達する3か月前に、基礎年金番号、氏名、生年月日、性別、住所及び年金加入記録をあらかじめ印字した「年金請求書（事前送付用）」及び年金の請求手続きのご案内が日本年金機構からご本人あてに送付されます。

また、支給開始年齢時に年金を受けるために必要な加入期間はあるものの厚生年金期間が1年未満など、65歳で受給権が発生する方には年金請求書に代えて「年金に関するお知らせ（ハガキ）老齢年金のお知らせ」を送付し、その後65歳に到達する3か月前に右記同様の「年金請求書（事前送付用）」が送付されることとなります。

これらの請求書等は支給開始年齢になってから受付することが可能です。請求に必要な戸籍・住民票などは、受給権発生日以降に交付されたも

ので、かつ、年金請求書の提出日において6か月以内に交付されたものをご用意ください。支給開始年齢になる前に提出された場合は受付できませんのでご注意ください。

年金事務所では年金請求や免除申請等について予約相談を受け付けています。予約は、相談希望日1か月前から相談希望日前日まで、お電話または年金相談窓口にて申し込むことができます。お電話でのご予約は左記までご連絡ください。

ねんきんダイヤル

☎0570-051165

※予約相談の実施時間帯は午前8時30分～午後4時（月～金曜日）です。

◆日本年金機構 郡山年金事務所

☎024-93213434

◆住民福祉課 住民生活係

☎0248-8212114

須賀川税務署からのお知らせ

須賀川税務署の平成28年分所得等の確定申告書作成会場は2月16日(木)スタートです。

●期間

2月16日(木)～3月15日(木)

※土日を除く

●時間 午前9時～午後4時

●場所 須賀川市産業会館

※上記の期間は税務署内に確定申告書作成会場を設置して

おりません。

※確定申告書の提出に当たっては、個人番号及び身元確認書類（免許証等）の提示又は写しの添付が必要です。

納税は口座振替、還付金の受取りは口座振込で。

●所得税納期限

3月15日(水) ↓

振替日は4月20日(木)

●個人の消費税納期限

3月31日(金) ↓

振替日は4月25日(火)

※振替納税を希望する方は、納期限までに税務署に届出が必要で

※還付金受取口座は本人名義に限り

会場は大変混雑しますので、確定申告は自宅ですべて作成できる、国税庁ホームページの「確定申告書作成コーナー」が便利です。

詳しくは、国税庁のホームページまたは須賀川税務署にご確認ください。

◆須賀川税務署

☎0248-17512194

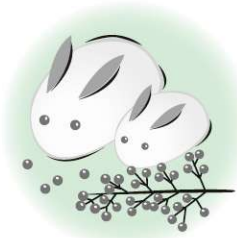

「存じずか？」 税のふたど



天栄村マスコットキャラクター ふたまたぎつね

正しい申告を!!

今月の14日(火)から天栄村役場・湯本支所で申告相談が行われます。所得申告する際に、どのような申告をすればよいかわからない場合もあるためQ&A形式で答えていきたいと思

Q1 生命保険が満期になり、保険金を受け取りました。申告は必要ですか？また申告する場合はどのような税となりますか？

A1 まず保険料の負担者と受取人が同じ場合は所得税、異なる場合は贈与税が課税されます。所得税の場合、受取方法を一時金で受け取った場合、一時所得となります。年金で受け取った場合は公的年金以外の雑所得となります。

Q2 土地や家屋を売った場合、どのような所得となりますか？

A2 土地の売買をした場合、短期譲渡所得と長期譲渡所得に分けられます。土地・家屋を取得して5年を超えてから売った場合は長期譲渡所得、5年以内に売った場合は短期譲渡所得に分けられ、短期と長期で税率が異なります。

Q3 個人事業主なのですが、消費税の申告が必要なのはどのような方ですか？

A3 消費税の申告をしなければいけないのは、前々年の課税売上高が1千万円以上の方です。前々年の課税売上高が1千万円以下の場合は、納税の義務はありません。

Q4 過去の所得税の申告漏れがあり、修正申告をしました。村の税金で税額が変わってくるものがありますか？

A4 過去の所得税の修正申告をした場合、住民税や国民健康保険税がさかのぼって課税されます。(※税務調査により申告に虚偽偽りがあった場合、最長7年までさかのぼって課税される場合がありますので、正確に申告してください。)

このほか不明な点があれば税務課または須賀川税務署(☎0248-17512194)にご連絡ください。

お問い合わせ先：税務課 収税係 (☎82-2112) 課税係 (☎82-2116)

「里親という親になる。」
〜里親入門講座〜

●講座の内容

- ・「知っていますか？里親制度くあなたを待っている子どもたちがいます〜」
- ・養育里親（1組）による体験談

●対象 里親（養育里親、養子縁組里親）、子どもの福祉について関心のある方

●定員 各30名

●第1回

●日時 2月16日(木)
午後1時30分〜午後3時

●場所 白河市立図書館
地域交流会議室
(中会議室1)

●第2回

●日時 2月24日(金)
午前10時〜午前11時30分

●場所 郡山市中央公民館
(第3・4講義室)

●申込締切 2月17日(金)まで

◆申し込み及び問い合わせ先
福島県真中児童相談所

☎024-935-0611
FAX 024-935-0618
E-mail: kentyuujisou@pref.fukushima.jp
fukushima.g.jp

※電話による申し込みは土日祝日を除く午前8時30分から午後5時15分まで受付。メールでの申し込みも可。

天栄村役場の測定器による農作物モニタリング検査結果

(平成 29年1月15日現在)

測定期間：12月16日から1月15日までの測定結果です

測定方法：NaI (TI) シンチレーションスペクトロメータ機器分析法 (昭和49年文部科学省) による

測定機器：ORTEC社 FOODGUARD-1 (NaI (TI) シンチレーション式ガンマ線測定装置)

〈野菜類〉	採取地区	検体名	セシウム134	セシウム137	セシウム合計
	大里	長芋	検出せず (10Bq以下)	検出せず (10Bq以下)	検出せず

※食品衛生法における一般食品の基準値 セシウム:100Bq/kg(セシウム134、セシウム137の合算値)

※本測定器の検出限界値は約10Bq/kgです。

へるすぴあ掲示板



2月の行事予定

日	月	火	水	木	金	土
			1	2	3	4
			9:00~15:00 わんぱく広場	10:00 アロマテラピー講習会 (午前)へるすぴあサロン	9:00~15:00 わんぱく広場 (午前)湯本サロン	
5	6	7	8	9	10	11
	9:00~15:00 わんぱく広場	9:00~11:30 わんぱく広場 (午前)元気アップ教室 (午後)6~7か月児・9~10か月児健診 (午後)こころの健康相談会	9:00~15:00 わんぱく広場	9:00~15:00 わんぱく広場 (午前)へるすぴあサロン (午前)個別健康教育	9:00~15:00 わんぱく広場	
12	13	14	15	16	17	18
	9:00~15:00 わんぱく広場	9:00~15:00 わんぱく広場 (午前)元気アップ教室	10:30 ぴよぴよくらぶ (午前)こころの健康相談会	9:00~15:00 わんぱく広場 (午前)へるすぴあサロン (午前)食生活改善推進活動(定例会) 14:30~健康推進員会議	★わんぱく広場★お休み	
19	20	21	22	23	24	25
	10:30~11:30 ヒップホップ教室	9:00~15:00 わんぱく広場 (午前)元気アップ教室	10:00 なかよしくらぶ (午前)食生活改善推進活動(おやつ作り)	9:00~15:00 わんぱく広場 (午前)へるすぴあサロン	9:00~15:00 わんぱく広場 (午前)湯本サロン	
26	27	28				
	9:00~15:00 わんぱく広場 (午前)個別健康教育	9:00~15:00 わんぱく広場 (午前)元気アップ教室				

なかよしくらぶ ※登録制 対象年齢：1歳6か月児~未就園児
『親子でダンス』をして、運動不足を解消しましょう
♪当日は動きやすい格好でお越しください。 持ち物：
水分補給できるもの・タオル・おやつ代 (1人100円)

ぴよぴよくらぶ ※登録制 対象年齢：6か月児~1歳5か月児
今年度、最後のぴよぴよくらぶです。お友達とお楽しみ会をして楽しみます。スペシャルゲストも登場します。
持ち物：エプロン・ハンカチ



予防接種、その他健康管理についてのご相談を随時受け付けております

◆住民福祉課健康増進係(へるすぴあ)
☎82-3800 FAX 82-3545

ご結婚おめでとう

- 大内 一機・友美 夫妻
妻旧姓：木村 児 渡
- 後藤 大佑・香奈枝 夫妻
夫旧姓：鈴木 小 川

こんにちは赤ちゃん

- 黒澤 碧くん 西 郷
保護者：隆・恵美 誕生日：11月29日
- 五十嵐隆晴くん 高 林
保護者：隆彰・沙織 誕生日：12月 2日
- 塚目 悠斗くん 中 郷
保護者：章裕・裕子 誕生日：12月15日
- 北島 和くん 上松本
保護者：誠・静 誕生日：12月22日

お悔やみ申し上げます

- 石井 ハヤ(92) 喪主 石井 健吉 飯 豊
- 大河原政昭(87) 喪主 大河原正一 高 林
- 大原 一(83) 喪主 大原 賢一 中 郷
- 中澤 マツ(89) 喪主 中澤 雅広 上松本
- 石井 一次(88) 喪主 石井 力 大 山
- 渡部 和子(87) 喪主 渡部 邦夫 小 川
- 小針 弘幸(53) 喪主 小針恵美子 飯 豊
- 小針 律子(90) 喪主 小針好三郎 飯 豊
- 猪越 正昭(82) 喪主 猪越 義信 児 渡
- 深谷 光雄(80) 喪主 深谷 光栄 大里中部
- 添田 榮治(72) 喪主 添田 治 大里北部
- 矢部 尚昭(87) 喪主 矢部 尚之 太多郎
- 常松 ヨネ(90) 喪主 常松 栄 大里北部
- 車田 トミ(86) 喪主 車田 和明 太多郎

この覧への掲載を望まない方は届け出の際に戸籍窓口へ申し出てください。

わたしたちの村

1月1日現在
現住人口

- 世帯数 1,657 戸(+ 1)
- 人 口 5,526 人(- 7)
- 男 2,753 人(- 6)
- 女 2,773 人(- 1)

※今月より、平成 27 年国勢調査(確定値)に基づく見直しを反映しています。

☆天栄村も冬本番となつてまいりました。このたび我が家がインフルエンザが発生いたしました。私には幸いにも移ってきませんでしたが、これといった予防はしていませんが、最近食べ始めたヨーグルトがもしかしたら効いているのかもしれない。まだまだ寒い日が続くと思われまます。皆さんも体調管理に気を付けて生活しましょう！また皆さん独自の健康法があれば教えてください。

編集後記



【大木】

「多重債務相談窓口」のご案内

財務省福島財務事務所では、借金を抱えお悩みの方々の相談にのっています。借金問題はさまざまな方法で解決できます。お気軽にご相談ください。

相談窓口

財務省福島財務事務所

理財課

受付時間

平日 午前 8 時 30 分～正午
午後 1 時～4 時 30 分
(原則として)

◆多重債務相談窓口専用
☎024-1533-10064

「出前講座」のご案内

財務省福島財務事務所では、「おこづかい帳をつけよう」「日本の財政を考えよう」「なりすまし詐欺被害防止」等、小学生から高齢者の皆様を対象に出前講座を行っております。講演料は無料です。お気軽にお問い合わせください。

◆財務省福島財務事務所 総務課
☎024-1535-10301



水道水の放射性物質検査結果

村水道水の放射性物質検査は、週 1 回実施されており、現在村の水道水から放射性物質は検出されていません。

今後も、安全で良質な水道水の安定的な供給に努めてまいりますので、村民の皆さんのご協力をお願いします。

◆建設課管理係 ☎82-2110

須賀川地方休日夜間急病診療所診療のお知らせ

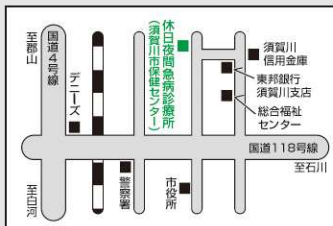

※ 18 歳以下の方は、「子ども医療費受給資格者証」をお持ちください。
※ 当日の担当医等については、☎ 0248-76-2980 へお問い合わせください。
※ 診療所ホームページ
<http://www.city.sukagawa.fukushima.jp/kenkou/index.html>

#8000 をご利用ください!!

夜、お子さんの具合が悪くなったとき、「#8000」にダイヤルすると、相談窓口につながり、症状に合わせたアドバイスを受けられます。(つながらない場合は☎ 024-521-3790 を利用してください)

受付時間・診療時間・診療科目			
区 分	受付時間	診療時間	診療科目
月曜日～金曜日	19:30～21:45	19:30～22:00	内科・小児科
土曜日	18:30～20:45	18:30～21:00	
休 日 (日曜・祝日)	9:00～11:30	9:00～12:00	
	14:00～16:30	14:00～17:00	
	18:00～20:30	18:00～21:00	

まっずぱーく



天栄幼稚園の
こどもたちは
大きくなったら
何になりたい？



やぎぬま あや
柳 沼 文 さん
「ケーキ屋さん」

せ わ
瀬和もなみ さん
「ケーキ屋さん」

ひらさわ しゅんと
平澤 駿斗 くん
「小学校の先生」

恋愛奇譚集

ヤオ・アイニン

和田豊志
内田慈 福田麻由子
柳俊太郎 遠藤新菜
前野朋成 瀧みか 若林瑠海
中島歩 山本浩司
水崎研二 康すおん
監督 倉本雷大
主演 柳瀬美穂、菅原亜由美
「恋愛」あいみよん「面白」面白

この場所で少し、愛することを覚えた



製作プロダクション クラスター
配給 東宝 Project EARTH
原作 「恋愛奇譚集」アール・ロード・エース
「天栄村映画館内実行委員会」/クラスター/プロジェクト・エース

見えない
彼女が
くれた
消えない
思い

2月・3月の

行事予定

2月

- 9日(木) ●湯本地区区学校スキー大会
- 10日(金) ●保育参観 (天栄幼稚園)

3月

- 13日(月) ●中学校卒業式
- 16日(木) ●幼稚園卒園式
- 23日(木) ●小学校卒業式

今月の納期

- 後期高齢者保険料(7期)
- 排水処理施設使用料 (2月分)

納期限
2月28日(火)

2017年2月4日(土)より 新宿シネマカリテ(東京都新宿区)、
フォーラム福島(福島市)ほか全国順次公開
前売り券は各映画館または天栄村映画製作実行委員会
(天栄村商工会内)にて販売しております。☎0248-94-2232

広報に掲載されている写真を無料で差し上げます。
企画政策課 ☎82-2333