

てんえい、

2018

4

No.612



♪嵐をこえて 未来に開く 常若の花～

天栄中学校卒業式の様子

目次

- 卒業式 P2・3
- 平成30年度予算公表 P4・5
- 村のできごと P6
- 予防接種のお知らせ P7
- 総合健診のお知らせ P8
- そんみんなひろば P9～11

たくさんの思い出を胸に... 卒業おめでとう!

村立幼稚園、小学校、中学校で卒園式及び卒業式が行われました。

式では、天栄幼稚園 41 名、湯本幼稚園 2 名に卒園証書、広戸小学校 23 名、大里小学校 16 名、牧本小学校 13 名、湯本小学校 3 名、天栄中学校 42 名、湯本中学校 3 名に卒業証書が手渡されました。また、式終了後には、先生方や後輩に見送られながら、各々思い出がたくさん詰まった学び舎を後にしました。

4 月からは期待が膨らむ新生活が待っています。



天栄幼稚園



湯本幼稚園



湯本中学校



天栄中学校





広戸小学校

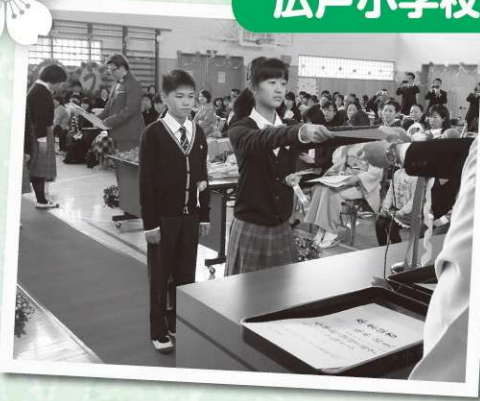

大里小学校



牧本小学校



湯本小学校

一般会計歳入は 45 億 7,300 万円

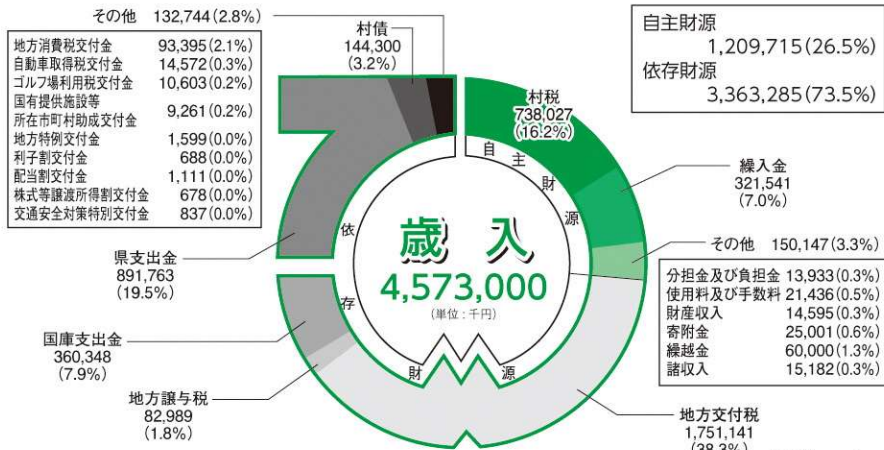

平成30年度 当初予算 公表

平成30年度の村の予算が決まりましたのでお知らせします。

一般会計の当初予算額は、45億7,300万円(前年度比2億8,100万円、5.8%の減)となっております。

第五次天栄村総合計画の将来像「自然と共に 未来を創造する村 てんえい」の実現のため、5つの基本目標を中心に各課が連携して積極的に取り組むための予算となっております。

種別	項目	本年度当初予算	前年度当初予算	比較増減
自主財源	村税	738,027	707,120	30,907
	分担金及び負担金	321,541	201,792	119,749
	使用料及び手数料	13,933	12,953	980
	財産収入	21,436	21,036	400
	寄附金	14,595	14,301	294
	繰越金	25,001	13,001	12,000
	諸収入	60,000	60,000	0
依存財源	地方交付税	15,182	11,953	3,229
	地方譲与税	1,751,141	1,864,396	△ 113,255
	国庫支出金	82,989	83,059	△ 70
	県支出金	360,348	435,995	△ 75,647
	村債	891,763	1,163,666	△ 271,903
	地方消費税交付金	144,300	131,100	13,200
	自動車取得税交付金	93,395	93,877	△ 482
	ゴルフ場利用税交付金	14,572	12,662	1,910
	国有提供施設等所在市町村助成交付金	10,603	11,706	△ 1,103
	地方特例交付金	9,261	9,288	△ 27
	利子割交付金	1,599	1,595	4
	配当割交付金	688	519	169
	株式等譲渡所得割交付金	1,111	1,796	△ 685
交通安全対策特別交付金	678	1,261	△ 583	
交通安全対策特別交付金	837	924	△ 87	
合計		4,573,000	4,854,000	△ 281,000

基本目標	基本計画	事業内容	事業費
地域を活性化	農村生活の推進	天栄村鳥獣被害対策事業(電気柵購入補助金、鳥獣被害防止緊急捕獲等対策事業補助金等)	6,810
	地域経済の推進	農業系汚染廃棄物処理事業設計委託料、処理事業工事	11,347
		ふくしま森林再生事業	203,550
	地域資源を活用した観光の振興	商工会指導活動補助金	4,470
		各種利子補給事業(東日本大震災対策利子補給事業補助金、中小企業融資利子補給事業補助金等)	1,577
		風評被害対策商品券発行事業補助金	2,000
		風評被害対策商品券発行事業補助金	2,100
		羽鳥湖畔オートキャンプ場施設修繕工事	8,771
		羽鳥湖高原交流促進センタートイレ改修工事	2,437
		羽鳥湖高原交流促進センター多目的広場整備工事	24,770
天栄村観光協会補助金		1,000	
イメージアップ観光大使事業		1,174	
地場産品安全・安心PR事業委託料(緊急雇用対策)		5,415	
心豊かな人づくり	羽鳥湖高原アウトドア負担金	2,000	
	観光登山振興事業(二岐山山開き、登山道環境整備、てんえい山の会活動補助金等)	810	
	観光産業振興促進事業委託料(緊急雇用対策)	5,451	
	天栄村サポーター事業補助金	2,500	
	合宿誘致助成事業補助金	3,000	
	つなぐ教育推進事業	251	
	スクールソーシャルワーカー派遣事業	2,443	
	福島県学校支援事業	603	
	地域学校協働活動事業	5,714	
	外国青年招致事業	8,293	
心豊かな人づくり	小学生・中学生英会話レッスン委託料等	6,053	
	小学生・中学生異文化体験授業委託料	2,445	
	へき地児童・生徒遠隔通学バス委託料	9,660	
	学校ICT支援業務委託料	422	
	新教育系ネットワーク回線構築委託料	875	
	教員用パソコン等OA器具購入	4,844	

基本目標	基本計画	事業内容	事業費
心豊かな人づくり	子どもたちの生き抜く力を育む環境整備	私立幼稚園就園補助金	325
		天栄村教育資金利子補給事業補助金	100
		一人暮らし高校生生活支援金	1,824
		小学校・中学校通学費補助金	1,417
		天栄幼稚園通園バス委託料	17,963
		小学校・中学校要保護・準要保護児童援助費	1,644
		特別支援教育支援員配置(小学校・中学校)	7,356
		牧本小学校老朽化危険箇所調査設計委託料	907
		大里小学校エアコン設置工事	988
		給食センター実施設計業務委託料	8,725
心豊かな人づくり	誰もが生き生きと暮らす社会	給食センター造成工事測量設計業務委託料	2,814
		給食センター整備に伴う水道事業会計負担金	14,354
		給食業務委託料	14,564
		各種講座開催事業(生涯学習課・湯本公民館)	2,579
		天栄村国際交流協会補助金	200
		成人式・1/2成人式	358
		立志式	108
		子ども未来応援事業補助金	2,000
		羽鳥湖マラソン大会経費	6,721
		スポーツ雪合戦実行委員会補助金	500
心豊かな人づくり	心豊かな人づくり	文化祭(生涯学習課・湯本公民館)	2,082
		家庭劇團開催経費	593
		文化講演会	604
		文化財保護	383
		地域活力交付金	2,000
		行政区協働の重づくり交付金	3,150
		地域おこし協力隊事業	4,548
		議会のための情報発信	1,235
		広報てんえいの発行	4,200
		ふるさと納税事業	39,850
心豊かな人づくり	未来につなぐ村づくり	情報化事業(地域イントラネット保守、光ファイバ保守、情報セキュリティ強化対策等)	38,296
		社会保障・税番号制度事業	20,869

村民一人あたりに使われるお金は…

849,210円です

(歳出予算額÷平成30年3月1日の現住人口5,385人で計算)

総務費 129,225円	民生費 122,356円	農林水産業費 165,269円	土木費 63,036円
教育費 84,833円	公債費 66,486円	議会費 13,313円	
衛生費 159,894円	労働費 2円	商工費 8,338円	
消防費 35,297円	災害復旧費 75円	予備費 1,086円	

一般会計歳出は 45 億 7,300 万円

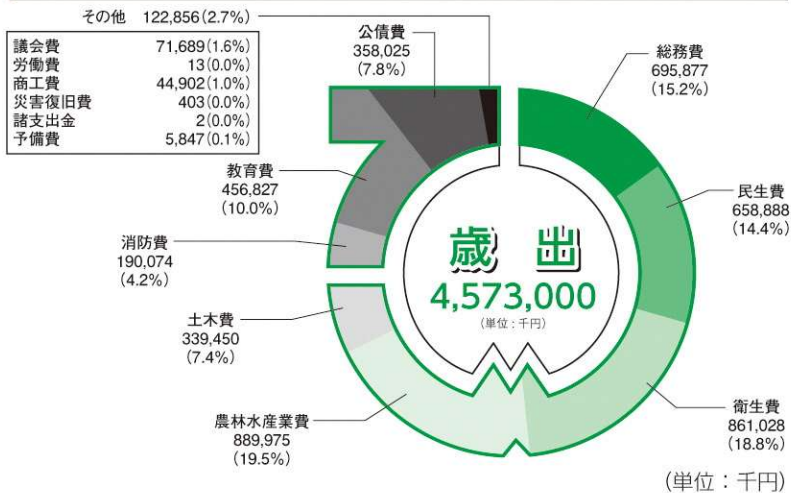

項目	本年度当初予算	前年度当初予算	比較増減
議 会 費	71,689	71,843	△ 154
総 務 費	695,877	643,360	52,517
民 生 費	658,888	643,177	15,711
衛 生 費	861,028	783,085	77,943
勞 働 費	13	13	0
農 林 水 産 業 費	889,975	1,225,339	△ 335,364
商 工 費	44,902	50,324	△ 5,422
土 木 費	339,450	424,487	△ 85,037
消 防 費	190,074	193,843	△ 3,769
教 育 費	456,827	426,709	30,118
災 害 復 旧 費	403	403	0
公 債 費	358,025	384,855	△ 26,830
諸 支 出 金	2	2	0
予 備 費	5,847	6,560	△ 713
合 計	4,573,000	4,854,000	△ 281,000

繰越事業の概要 (単位:千円)

事業名	繰越予定額
震災記録作成事業	486
福島再生加速化交付金事業	140,000
ふくしま森林再生事業	384,421
社会資本整備総合交付金事業	78,356
繰越事業費合計	603,263

特別会計 (単位:千円)

会計名	総額
国保事業勘定	670,942
国保診療施設勘定	47,275
牧本財産区	486
大里財産区	338
湯本財産区	1,794
工業用地取得造成事業	33,933
大山地区排水処理施設事業	11,825
農業集落排水事業	206,376
二岐専用水道	2,701
簡易水道事業	14,248
簡易排水処理施設	1,648
介護保険	647,389
風力発電事業	95,928
後期高齢者医療	50,758
特別会計合計	1,785,641

水道事業会計 (単位:千円)

会計名	総額
水道事業	144,521
資本的収支の不足分は、過年度損益勘定留保資金、消費税資本的収支調整額で調整	114,399
資本的収入	165,476
資本的支出	

平成30年度 主要事業 (単位:千円)

基本目標	基本計画	事業内容	事業費
安全・安心な環境づくり	安全・安心な環境づくり	空き家改修工事補助金	3,300
		住宅耐震診断委託料	1,000
		木造住宅耐震改修助成事業補助金	2,000
		賃貸住宅建設費補助金等	15,216
		新生活・住まいづくり応援助成金	4,000
		天栄村高齢者タクシー利用助成事業委託料	120
		高齢者バス利用補助金	690
		村単農道整備事業工事	4,000
		農業施設測量設計、維持工事	10,300
		ため池耐震性調査業務委託	6,500
	除雪委託、重機借上、凍結防止剤購入	31,654	
	天栄村除雪車整備基金積立金	5,264	
	林道維持工事	2,500	
	橋梁点検・補修設計業務委託料、村道維持工事設計委託、維持工事、生活圏道路整備設計委託、工事	38,800	
	特定防衛施設周辺整備事業(戸内丸山線道路改良工事等)	29,037	
	社会資本整備総合交付金事業(橋梁補修工事、舗装打換工事、児渡瀬田線改良工事等)	122,600	
	前谷地原線道路改良工事	10,000	
	合併処理浄化槽設置整備事業補助金	574	
	起業セミナー等の実施	600	
	移住コーディネーター設置事業	3,281	
お試し住宅事業	566		
移住定住サイト運用委託料	2,000		
移住定住促進事業委託料	4,000		
防犯灯設置工事	500		
防犯灯更新事業補助金	330		
集会所整備事業補助金	9,872		
カープミラー設置工事	500		
チャイルドシート購入補助金	100		
交通安全施設整備事業	3,000		
消火栓改修工事負担金	4,666		
防災備蓄用品	2,700		
安全・安心な環境づくり	安全・安心な環境づくり	J-ALERT受信機等更新工事	5,670
		小型動力ポンプ付積載車購入	8,808
		小型動力ポンプ購入	2,121
		小規模治山事業工事	3,000
		火の見やぐら撤去工事	8,720
		道の駅での放射能簡易分析装置による検査	5,902
		天栄保育所の給食モニタリング検査	404
		学校給食用食材のモニタリング検査	509
		ため池底質除去事業	106,000
		除染土壌等仮置場の管理等	393,132
安全・安心な環境づくり	安全・安心な環境づくり	環境衛生事業(花いっぱい運動、水質調査、臭気調査等)	1,225
		不法投棄物除去委託料	400
		河川除染工事	3,262
		一般廃棄物収集運搬業務委託料	23,225
		住宅用太陽光発電システム設置費補助金	1,200
		国土調査事業	12,417
		地域目録対策強化事業	2,141
		予防接種事業委託料、結核健診事業委託料、予防接種交付金	15,281
		健康増進各種事業	3,135
		がん検診事業	9,429
安全・安心な環境づくり	安全・安心な環境づくり	個人健康測定調査	997
		公立岩瀬病院内部被ばく検査負担金	1,602
		医師養成奨学金	1,200
		後期高齢者医療広域連合負担金	65,080
		ひとり親家庭医療助成事業	564
		てんえいジュニア応援金	450
		敬老会事業	6,917
		高齢者いきいき活動支援事業(湯つりミニデイサービス、水中ウォーキング、いきいきサロン)	10,029
		G P S 貸出事業、QRコード事業	109
		高齢者にやさしい住まいづくり事業補助金	1,800
湯本デイサービスセンター指定管理委託料	4,400		
安全・安心な環境づくり	安全・安心な環境づくり	老人福祉センター改修工事設計委託料、改修工事	6,938
		寝たきり老人等介護奨励手当	1,770
		地域生活支援事業	6,871
		重度心身障害者医療費	12,600
		障害者自立支援給付費	94,857
		障害児施設措置費(給付費)	7,122
		子育て支援事業	2,625
		子ども医療費助成事業	31,019
		地域の子育て支援拠点事業(わんぱく広場等)	5,465
		児童手当支給事務	84,574
安全・安心な環境づくり	安全・安心な環境づくり	預かり保育事業(天栄幼稚園、湯本幼稚園)	6,081
		放課後児童クラブ事業	8,105
		放課後子ども教室推進事業	10,274
		子育て世代包括支援センター事業	4,704
		施設型給付費	6,668
		母子保健事業委託料、妊婦一般健康診査交付金、不妊治療費助成事業交付金	4,992
		新・農業人育成・確保支援事業補助金	9,200
		実り豊かなふくしまの産地整備事業補助金	2,861
		環境にやさしい農業拡大推進事業補助金	3,616
		農業用パイプハウス設置事業補助金	1,000
安全・安心な環境づくり	安全・安心な環境づくり	新規規程作物栽培実証事業補助金	200
		中山間地域等直接支払事業	64,255
		多面的機能支払交付金事業	46,641
		環境保全型農業直接支払交付金事業	14,021
		水田利活用推進助成金	7,000
		経営所得安定対策等推進事業補助金	2,300
		農業次世代人材投資事業補助金	6,000
		農業経営者育成支援事業補助金	7,812
		農業経営規模拡大支援事業補助金	3,000
		営農再開支援事業補助金	9,224
土壌分析委託料(営農再開支援事業)	420		

子どもとの関わり方の参考に 子育て講演会



3月19日(月)、天栄村生涯学習センターにおいて、テレビなどで活躍されている弁護士菊地幸夫先生を講師とした子育て講演会が開催されました。「子どもへの教え方(子どもに寄り添える心を育てる)」という演題で、ご自身の子育て経験や小学生バレーボールチームの監督としての指導経験を踏まえて、子どもへの教え方や接し方についてのお話がありました。

聴講した皆さんにとっては、ご家庭でのお子さんやお孫さんとの関わり方の参考となるような内容で、とても有意義な講演会となりました。

ワーク・ライフ・バランス 及びイクボスに関する講演会



2月28日(水)、天栄村生涯学習センターにおいて、ワーク・ライフ・バランス及びイクボスに関する講演会が開催され、50名が参加しました。株式会社ペンギンエデュケーション代表取締役 横田智史さんを講師に迎え、男女ともに働きやすい職場環境づくりを推進するため、元気に働き続けるための働き方などのご講演をいただきました。参加者は、働き方改革への意識を高めていました。

59市町村ありがとない!! 母心コンビ結成10周年 福島感謝お笑いライブツアー



3月20日(火)、天栄村生涯学習センターにおいて、お笑いコンビ「母心」によるお笑いライブが行われました。これは福島県でコンビを組んで10周年を迎える母心が福島県内59市町村を全てまわるツアーで、今回天栄村でも天栄村商工会が主催となり開催されました。訪れた約170名の方たちは、母心による天栄村にちなんだネタを取り入れた漫才や村民の方も参加したコントを楽しんでいました。

「花と緑いっぱいふるさとづくりプロジェクト」 “市町村の花”の花壇完成セレモニー開催



3月19日(月)、道の駅「季の里天栄」にて花壇完成のセレモニーが行われました。この花壇は県内市町村に花を植える「花と緑いっぱいふるさとづくりプロジェクト」の一環で同プロジェクト実行委員会と福島民友新聞社により整備していただいたものです。福島県の花「ネモトシヤクナゲ」、天栄村の花「りんどう」が完成した花壇に添田村長、福島民友新聞社柳沼幸男専務、天栄村振興公社田代嘉宏社長、小山猛駅長によって記念植樹されました。

平成30年4月1日から接種前後の申請が不要となります

任意予防接種費用助成の手続き方法が変わります!

村では平成27年度より、「ロタウイルスワクチン」「おたふくかぜワクチン」の接種を希望する方に対し、接種費用の助成を行っています。これまで接種前後の申請が必要でしたが、4月1日より申請が不要となります。(ただし、岩瀬管内以外の医療機関で接種を希望される場合は、従来どおり接種前後の申請が必要です。)

なお、このワクチン接種は、任意接種(保護者の判断で接種するかどうか決めるもの)であり、法律上の義務はありません。接種を希望する方は、「予防接種と子どもの健康」及び「説明書」をよくお読みになり、効果や副反応などを十分理解の上、かかりつけ医に相談し、接種するかどうか検討ください。

予防接種名	助成対象者	助成額	助成回数
ロタ	ロタリックス(1価) 生後6週0日～24週0日 ※初回接種は生後14週6日まで	各医療機関で定めるワクチン接種料金 ただし、上限額は16,000円*	2回
	ロタテック(5価) 生後6週0日～32週0日 ※初回接種は生後14週6日まで	各医療機関で定めるワクチン接種料金 ただし、上限額は9,000円*	3回
おたふくかぜ	生後1歳～小学校就学前の児 ※おたふくかぜの既往歴のある者は除く	各医療機関で定めるワクチン接種料金 ただし、上限額は7,000円*	2回

*接種料金は、医療機関によって異なります。詳しくは接種しようとする医療機関にてご確認ください。
(上限額を超えた場合は、自己負担となります)

予防接種の受け方

～岩瀬管内の医療機関で接種する場合～ 接種前後の手続きが **不要** です!

- ① 村と契約している岩瀬管内の医療機関へ予約する
- ② 医療機関で任意予防接種を受ける
- ③ 医療機関で定めるワクチン料金が上限額を超える場合は、差し引いた金額を支払う

【須賀川市内】				
医療機関名	おたふくかぜ	ロタ		備考
		1価	5価	
あすなるこどもクリニック	○		○	予約制
あづまクリニック	○		○	予約制
あべ内科医院	○	○		予約制
石川内科	○	○		予約制
江藤医院	○	○	○	予約制
大高内科クリニック	○			予約制
折笠クリニック	○			予約制
熊田医院	○			予約制
黒澤医院	○			予約制 水曜は不可
公立岩瀬病院	○	○		予約制
国立病院機構福島病院	○	○		予約制
小林医院	○			予約制
この小児科	○	○	○	高齢肺炎のみ要予約
須賀川南クリニック	○	○		予約制
長沼クリニック	○	○	○	予約制
西間木医院	○			予約制
ブナの木内科診療所	○	○		予約制
みやのもりクリニック	○			
山田クリニック	○	○		予約制
吉田医院	○			予約制

【鏡石町内】				
医療機関名	おたふくかぜ	ロタ		備考
		1価	5価	
岡ノ内クリニック	○			予約制
つむらやクリニック	○			予約制
にほ小児科医院	○	○		予約制
針谷クリニック	○	○	○	予約制

【天栄村内】				
医療機関名	おたふくかぜ	ロタ		備考
		1価	5価	
田中医院	○	○	○	予約制
天栄クリニック	○			予約制
天栄村国民健康保険診療所	○	○	○	予約制

～岩瀬管内以外の医療機関で接種する場合～ 接種前後に申請が **必要** です!

- ① 村健康保健センター(へるすびあ)にて予防接種実施依頼書、予防接種交付金請求書の交付を受ける(持参物:印鑑(シャチハタ不可)、母子手帳)
- ② ①を持参し、医療機関に提出の上、接種を受ける(窓口で一旦接種費用を全額支払う)
- ③ 予防接種交付金請求書に必要事項を記入し、村健康保健センター(へるすびあ)へ提出する

へるすびあ
住民福祉課健康増進係 (健康保健センター) ☎82-3800

平成30年度 総合健診のお知らせ

天栄村では心疾患や脳血管疾患での死亡率が全国平均より高くなっています。どちらも早期発見が重要です。まずは検診を受けて体の状態を確認しましょう！

— 特定健診は治療中の方も対象です —

特定健診は
健康チャレンジ
ポイント2倍！



天栄村マスコットキャラクター
ふたまたぎつね

健診日	対象地区	会場	受付時間
5月	15日(火) 西郷・中郷・児渡・上松本	対象地区以外の受診可 へるすびあ 健康保健センター (昨年度より1日増えました)	午前8時 ～ 9時30分
	16日(水) 大里(北部・中部・東部・南部)		
	17日(木) 下松本・中屋敷・小川・高林・沖内		
	18日(金) 今坂・太多郎・飯豊・春日山・大山	湯本高齢者コミュニティーセンター	
	19日(土) 湯本・田良尾・大平		
	20日(日) 上記期間中に受診できなかった方	へるすびあ 健康保健センター	

注！ 朝食は摂らないで受診してください。(血液検査値に影響するため)

お得です！

全検査無料！ (社会保険の方は特定健診の一部自己負担有り)

★ポイント数

特定健診・後期高齢者健康診査	検査内容
<p>★★ 特定健診 (年齢起算日：平成31年3月31日)</p> <ul style="list-style-type: none"> ・40歳以上75歳未満の国保加入者 ・国保以外(社保被扶養者)の方* <p>(※特定健診受診券・保険証・料金が必要です)</p> <p>★★ 健康診査 健診当日75歳以上の方</p>	<p>身体計測・血圧・医師の診察 (血液検査) 血糖・脂質・肝機能 (尿検査) 糖・蛋白・潜血 (詳細検診) 心電図・眼底・貧血・腎機能検査 (追加項目) 尿酸値 ◆尿中微量アルブミン (◆高リスク者に実施)</p>

～ 特定健診は治療中の方も対象です～

(年齢起算日：平成31年3月31日)

がん検診 (40歳以上)	その他 (40歳以上)
<p>★胃がん検診 (バリウム検査)</p> <p>★肺がん検診 (レントゲン・喀痰検査)</p> <p>★大腸がん検診 (便潜血反応)</p> <p>前立腺がん検査 (血液検査)</p>	<p>肝炎ウイルス検査 } 今まで一度も受けて</p> <p>ピロリ菌検査 (血液検査) } いない方</p> <p>★歯周病チェック (試薬紙による検査)</p>

注！ 2年に一度人間ドックを受けている方も、間の年は住民総合検診を受けてください。

・施設検診は7月から開始となります。(一部自己負担あり)

健診は毎年
受けようね！



美味しい適塩みそ汁を
提供します。
(食生活改善推進員)

5月初めまでに総合検診受診録が届きます。詳しくは下記へお問い合わせください。

へるすびあ
住民福祉課健康増進係 (健康保健センター) ☎82-3800



きのこ及び山菜の出荷制限等

県中地域産の次のきのこ及び山菜については、モニタリング検査の結果、食品衛生法の基準値（100 ベクレル /kg）を上回る放射性物質が検出され、**国から出荷制限等が指示されていますので、出荷しないでください。**

●天栄村出荷制限品目 **野生きのこ、こしあぶら、たけのこ、ふき（野生）**

モニタリング検査の実施

県では、農林水産物の安全性を確認するため、市場や農産物直売所に出荷される「きのこ」や「山菜類」について、事前に緊急時環境放射線モニタリング検査（以下「モニタリング検査」）を実施しています。

市場等へ出荷する場合は、事前にモニタリング検査を受けて安全性を確認する必要がありますので、未検査のものを出荷することがないようにお願いします。モニタリング検査に期間を要しますので、発生初期に相談願います。

なお、きのこ及び山菜類のモニタリング検査に関する問い合わせは、県中農林事務所森林林業部林業課（☎ 024-935-1370）までお願いします。

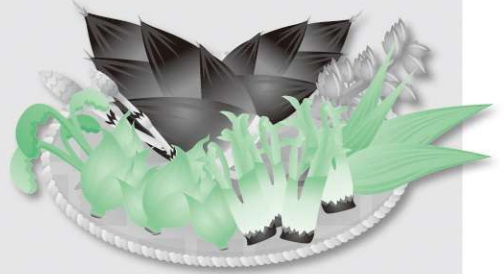

TENET 地域おこし協力隊

昨年は、大里小学校3・4年生の田んぼの学校の活動のお手伝いに参加して、小学生の皆と一緒に“肥料まき、田植え、田の草取り、稲刈り”をしました。

3月上旬、小学校から「感謝の集い」のご招待があり、保護者の方と一緒に、子供たちから合唱のおもてなしと嬉しいお手紙をもらいました。この会の中では、田んぼの学校で栽培したお米を炊いておむすびにする体験もありました。皆が頑張って育てたお米は、本当に美味しく感謝しながら頂きました。小学生の皆も沢山おかわりをしていましたよ。

協力隊として着任してから、毎年様々なグループのお米作りに参加していますが、経験を積むことで毎回新しい発見や学びがあります。間もなく、次のお米づくりが始まりますね。今年はどんな学びを得られるのか、楽しみです。



芳賀 育実



星崎 奈美

夏の間もコツコツと。地道に頑張ってきた吊るし糺を今年も無事に湯本で展示しお披露目をする事が出来ました。なんと巡回展示でその後郵便局にも飾って頂き、この地味な？作品作りが晴れて報われたような気がします！

昨年の冬から希望者で作り始めて1年あまり。あちらこちらで華やかに飾られているのと比べると数も少なくささやかですが、皆“オンリーワン”の個性的な作品ばかりです。これからもこの“オンリーワン”的な素敵さを身近に見えながら、パワーのある楽しい地域であり続けてほしいです。

また同じ頃、“二升袋”なるものを見せて頂きました。“詰め袋”とも言い、年末の押し詰まった頃になると年配の方々はこの袋をせっせと作り、米や小豆を入れて他所に渡したりお産や葬式時にもこの袋に豆などを詰めて持っていったそうなの。

一升・二升と幾つかあり、華やかで丈夫で綺麗な袋。聞いたところ何人もの方が持っていらっやあって、私は似たような用途の袋は史料館でしか見たことがなかったので、普通にまだ家庭の片隅にあるのに感心しました。綺麗なもので真似をして作りましたが、継ぎ方を失敗してしまいました。今は安価な袋やビニールが出回り、そのようなものを目にする機会もなくなりましたね。

受け継がれてきた大事なものを色々教えて頂いている今の機会は、貴重。一生大切にしていきたいと思えます。



美味しそうなおむすび！



感謝していただきます



吊るし糺展示



三升袋

平成30年度 成人式・2分の1成人式 を開催します

8月15日(水)、天栄村生涯学習センターにおいて、成人式・2分の1成人式を開催します。

今年度の新成人は、平成10年4月2日から平成11年4月1日までに生まれた方たちです。

以下の名簿は平成30年3月1日現在で天栄村に住所を有する方、出席希望者、平成25年度天栄中学校・湯本中学校卒業者となります。

なお、転出などにより名前が掲載されていない方で、出席を希望する方は5月18日(金)までにご連絡ください。

西郷	木村勇太、木村瑠輝、一重 霞、廣川好希 森 太一、森 裕毅、吉田彩希
中郷	清水琴音、鈴木康友、常松涼太
児渡	内山瑞稀、北島大樹、木村ひかり、森 広大
上松本	後藤佑貴、添田尚哉、森 颯規、森 未来
下松本	猪越 静、大須賀彩香
大里北部	添田静香、添田雄大、山口新貴
大里中部	有賀拓夢、岩崎真子、和田直人
大里南部	船木飛翔、大木美香
大里東部	大野千尋
今坂	石井稜子、鈴木麻友

太多郎	矢部伶奈
飯豊	落合みつき、小針一浩、森 真桜
大山	安部汐里、伊達春騎、山口逸生、音川正樹
春日山	千葉光流、常松歩未
小川	後藤美稀、穴戸晴樹、濱田 岳、古金瑞穂
高林	円谷真由、並木志帆
沖内	石井 輔、内山千華、内山由美子ダーリヤ 糺田綺羅
湯本	星 幸奈
田良尾	小山泰成、小山真梨、小山みなみ

生涯学習課 ☎82-2504

Let's enjoy!! ASIAN CONNECTION!! ～アジアと天栄をつなごう～

A taste of winter in Tenei village.

Winter is a very special season. This is the time of the year when all nature is in hibernation. I never thought I could encounter this astonishing winter moment.

When I was younger, I listened to Christmas songs that always talk about "White Christmas" or "building a snowman" but I never really experienced it because the Philippines is a tropical country with a temperature of 24 and up until approximately 34 degrees especially in summer. So winter is always just an imagination.

Experiencing my first winter is one of the best things I will keep in my memory box. Having that here in Tenei village makes it more memorable and a lot of fun. Feeling the snow that falls on the palm of my hand is a great beauty while seeing the field covered in white blanket of snow is amazing. The temperature below zero degree celcius adds excitement to each day as it passes.

For most people, it can be bothersome but for a lot of others especially the children, they enjoy this season. I am glad I am able to meet winter and appreciate it's real feeling.



天栄村の冬の風情

冬はとても特別な時期です。これは、すべての自然が冬眠中の時期です。私はこの驚くべき冬の瞬間に遭遇することは考えられませんでした。

私は幼い頃、「ホワイトクリスマス」や「雪だるまを作ろう」というクリスマスソングを聞いていましたが、フィリピンの夏は気温が24℃から約34℃まで上がる熱帯国なので、今まで経験したことはありませんでした。いつも冬はただの想像です。

私が最初の冬を経験することは、自分の記憶ボックスに残す最高のものの一つです。それが天栄村にいと、もっと記憶に残って楽しいものになります。雪の白い毛布で覆われたようなとても美しいフィールドを見ながら私の手のひらに当たる雪を感じることは美しく素晴らしいです。0℃を下回る気温は、毎日興奮します。

ほとんどの人にとって、寒いのは煩わしいこともありますが、多くの人、特に子供にとって、冬のシーズンは楽しめます。私は冬に出会うことができ、本当の冬の感覚の良さが分かり、うれしいし、本当に感謝します。



天栄俳句会

季題「大寒 木枯らし」

寒夕焼静かに晴れて散歩する
 凧や悪しき噂は聞かぬふり
 木枯しや遠くの風を集めおり
 もう少し生きるときめて日記買う
 大寒の走り根しかと地をつかむ
 こがらしを背に受けながらバスを待つ
 木がらしや店じまいの手も早く
 大寒やみそ汁二杯具沢山
 老人の暴走事故や寒の朝
 眠りても木枯らし我の胸にあり
 大寒や電柱に根の生えるごと

な かな
 ナ ツ
 里 子
 英 子
 栄 子
 正
 育 実
 静 枝
 美 八子
 道 子
 勝

湯本句会

季題「当季雑詠」

春めきて物干竿の暇なく
 高め合う選手五輪に光る風
 雪濁り山川起こす豪雨かな
 春野行く帰らぬ義父の旅遙か
 丸まりし背中伸ばして雛飾る

裕 香里
 佳 子
 幸 衛
 正 尉
 美 津子

ひと言

野山や道端が枯れつくした時期に吹く風を木枯しと言います。
 寒の入りから立春までを大寒と言ひ、寒さが厳しい時期です。

ひと言

陽春に誘われて、下郷町芦ノ原地内の鶴沼川に懸る滝を見て来た。四季を通して何度も足を運ぶ。自宅から車で15分位の身近なこの滝。一人吟行には丁度良い。先ず、目を閉じて聴覚で滝を見る。本流の音だけではない。支流や飛沫。木の葉や風の音に神経を傾ける。そして、次に視覚で全景と、その周囲の景観を見る。想像と現実の重ねを楽しむのである。

てんえい歴史探訪 その36

丹波山館

大里字沢邸の西南に位置し、山頂が天栄と大信の村境になっています。標高は562m、水田からの比高は250mあり、3つの峰から三ツ盛山とも呼ばれ遠方からも見えて、頂上の眺めも素晴らしい所ですがここは人為的構築がされており土塁や空堀等から城主は不明ですが中世の山城跡と考えられています。またこの山頂からは経塚造営の際に、経典を収めるために用いる鉄製の筒形の経筒が発見され、古くから信仰の山として地元民から崇められてきました。干ばつの時にも住民が集まり、みの笠姿で登り雨乞いをし、豊作を祈願した記録もあります。

丹波楯山は国道294号線沿いにある案内板より登山コースが整備され、途中倒木等はありませんが、約30分で山頂に登ることができ、「朝日さす夕日輝くたんばばんの根の下に黄金千杯二千杯」と言われるなど埋蔵金伝説も残るロマンティックな山です。

(天栄村文化財保護審議会委員 齋藤 澄江)

文化の森てんえい



いつも文化の森をご利用いただきありがとうございます。

毎月往年の白黒映画を上映している「英語で木曜ロードショー」が4月以降も継続いたします。4月は「真昼の決闘」を上映します。

英語が苦手な方も字幕がありますのでご安心ください。

入場は無料ですのご来館いただき、芸術鑑賞と英語に触れてみませんか？

平成30年4月19日(木)	平成30年10月18日(木)
平成30年5月17日(木)	平成30年11月15日(木)
平成30年6月21日(木)	平成30年12月20日(木)
平成30年7月19日(木)	平成31年1月17日(木)
平成30年8月16日(木)	平成31年2月21日(木)
平成30年9月20日(木)	平成31年3月14日(木)

午後7時上映開始となります。

生涯学習課 ☎82-2504

春の全国交通安全運動

●期間 4月6日(金)～15日(日)
●運動のスローガン 「よくみせて ちいさなきみの おおきなて」

※4月10日(火)は「交通事故死ゼロを目指す日」です！

- 運動の重点
 - 1 子供と高齢者の安全な通行の確保と高齢運転者の交通事故防止
 - 2 自転車の安全利用の推進
 - 3 全ての座席のシートベルトとチャイルドシートの正しい着用の徹底
 - 4 飲酒運転の根絶

◆天栄村交通対策協議会・天栄村交通安全母の会(役場総務課内)
☎8212111

国民年金保険料免除等の申請について

保険料が納め忘れの状態や、万一、障害や死亡といった不慮の事態が発生すると、障害基礎年金や遺族基礎年金が受けられない場合があります。

経済的な理由等で国民年金保険料を納付することが困難な場合には、保険料の納付が免除・猶予となる「保険料免除制度」や「納付猶予制度(50歳未満)」がありますので、役場の国民年金窓口で手続きをしてください。申請書は窓口にて備え付けてあります。

平成30年度分(平成30年7月分から平成31年6月分まで)の免除等の受付は平成30

年7月1日から開始されます。

なお、平成30年度の保険料額(平成30年4月分から平成31年3月分まで)は月額16,340円となります。

また、申請時点の2年1か月前の月分までさかのぼって申請することができます。

失業等により保険料を納付することが困難になったものの、申請を忘れていた期間がある方は、役場の国民年金窓口または年金事務所へご相談ください。

- ◆日本年金機構 郡山年金事務所
☎024193213434
- ◆住民福祉課住民生活係
☎8212119

検察審査会制度をご存知ですか？

交通事故の加害者や窃盗、傷害などの犯人を裁判所に起訴(処罰を求めること)するかどうかの判断を行うのは検察官のみであることはご存じですか。

もし、万が一、その検察官が判断ミスによって、無実の人を起訴し、また、処罰すべき人を不起訴(処罰を求めない)にしてしまったりどうなるでしょうか。

無実の人が起訴された場合には裁判所が無罪の判決をすることができず、起訴すべき人を不起訴にしてしまったり裁判にかけられることもできませんし、検察官の誤りを是正する手段もなくなっています。

そこで、選挙権を有する国民の中からくじで選ばれた11人の人々(検察審査員)が、検察官が不起訴にした事件について、その判断が正しかったかどうか(例えば、事件の捜査が十分であったか、事実の判断に誤りがなかったかなど)を判断することによって、一般国民の声を検察官の仕事に反映させ適正な運営を図っていくこうとする制度が検察審査会制度です。

これまでに全国の検察審査会が審査した事件数は17万件に上ります。

検察審査会の窓口では、申立ての相談を行っています。詳しくは左記までお問い合わせください。

◆郡山検察審査会事務局
☎024193215656(代)

水銀使用製品の分別回収について

村では、環境問題及び健康被害に配慮するため、平成30年4月から水銀使用製品(蛍光管、水銀体温計、水銀血圧計)の分別回収を開始します。

●蛍光管については割れないように購入時の箱や中身の見える袋に入れ、他の燃えないごみとは別に、燃えないごみの日に合わせてコンテナの外に出してください。

●水銀体温計、水銀血圧計については天栄村役場もしくは湯本支所にご持参

ください。

※白熱電球、グロー球、LED管については従来どおり燃えないごみとして、灰色コンテナへ出してください。美しい天栄村の保全、そして暮らしやすい環境づくりのため、ご理解ご協力の程よろしくお願いたします。

◆住民福祉課住民生活係
☎8212119

須賀川税務署からお知らせ

まもなく、所得税と個人の消費税の振替日です。残高のご確認をお願いします。

- 所得税 4月20日(金)
- 法定納期限 3月15日(木)
- 個人の消費税 4月25日(木)
- 法定納期限 4月2日(月)

※残高不足で振替不能となった場合、法定納期限に遡って延滞税がかかります。

◆須賀川税務署
☎024817512194

住民票の異動について

3月から4月にかけて、進学や就職などの理由で村外に転出される方もいらっしゃると思います。その際は、居住実態を置く場所へは、住民票の異動手続きが必要となります。居住する場所で行われる選挙での投票や各種行政サービスを受けるために忘れずに手続きをお願いいたします。

◆住民福祉課住民生活係
☎8212119

天栄村役場の測定器による農作物モニタリング検査結果

(平成30年3月13日現在)

測定期間：2月16日から3月15日までの測定結果です

測定方法：NaI (TI) シンチレーションスペクトロメータ機器分析法(昭和49年文部科学省)による

測定機器：ORTEC社 FOODGUARD-1 (NaI (TI) シンチレーション式ガンマ線測定装置)

採取地区	検体名	セシウム134	セシウム137	セシウム合計
山之内	ふきのとう	検出せず(10Bq以下)	検出せず(10Bq以下)	検出せず

※食品衛生法における一般食品の基準値 セシウム:100Bq/kg(セシウム134、セシウム137の合算値)

※本測定器の検出限界値は約10Bq/kgです。

**平成30年度社会保険加入者
ご家族のための人間ドック
費用助成のお知らせ**

村では、被用者保険（国保・後期高齢以外の社会保険）加入者の被扶養者（ご家族）が人間ドックを受けた場合の費用を助成します。

左記の要件に該当される方は、速やかにご請求ください。

1. 費用助成対象者

被用者保険に加入している方の被扶養者で、左記の要件にすべて該当する方。

- 1) 本村に住所を有し、今年度（平成30年度）ドック受診日において40歳～74歳の方
- 2) 前年度（平成29年度）に人間ドック費用助成を受けていない方
- 3) 今年度加入している被用者保険や事業所等に人間ドック助成制度がない方
- 4) 今年度の住民総合健診、施設検診を受診しないで、人間ドックを県内の医療機関で受けた方
- 5) 検診結果により保健師等の保健指導を受けることに同意する方
- 6) 村税等の滞納のない方

2. 助成額

- 日帰りドック
検診費用額（オプシオン検査費用を除く）の8割
 - 1泊2日ドック
検診費用額（オプシオン検査費用を除く）の7割
- ※ 検診費用（全額）は直接医療

機関にお支払いください。

3. 請求方法

- 上記1. の要件に該当する方は、受診後速やかに下記を提出してください。
- ① 人間ドック費用助成金交付請求書※
 - ② 人間ドック費用助成金交付要件チェック表兼同意書※
 - ③ 人間ドック検査領収書の原本
 - ④ 人間ドック検査結果報告書の写し（窓口でコピーさせていただきます）

- ※ ①②の書類は健康保健センター窓口にあります。
- 本人名義の通帳、印鑑、健康保険証をご持参ください。
- ④の人間ドック結果の受け取りが遅くなる場合は、ご相談ください。

4. 請求受付期間

平成31年3月末日まで

5. 留意事項

- 人間ドックの申し込み予約、受診、支払いは全て各自で実施してください。
- 人間ドック受診日当日に助成対象要件を喪失されていた方は、本事業の対象外となります。

◆ 住民福祉課健康増進係

（健康保健センター）
☎82-33800

**国民健康保険／後期高齢者医療保険
平成30年度人間ドックのお知らせ**

天栄村国民健康保険又は後期高齢者医療に加入されている方を対象に人間ドック検診を実施します。

1. 対象者（検診の申し込みができる方）

- ① 人間ドック受診日において国民健康保険に加入されている方で、平成30年度中に40歳から74歳の方
- ② 後期高齢者医療に加入されている方
- ③ 国民健康保険税・後期高齢者医療保険料を完納している方
- ④ 5月に実施する住民総合健診または施設健診を受診しない方
- ⑤ 平成29年度に村（国保・後期）の人間ドック助成を受けていない方
- ⑥ 検診結果により、生活習慣病発病の危険性が高いと判断された場合には、保健事業として保健師等による指導を受けることに同意する方

2. その他

詳しくは、3月中旬頃に各家庭に配布します申込書に記載されており、ご確認のうえ、必要事項を記入して役場住民福祉課まで申込み願います。

◆ 住民福祉課住民生活係

☎82-21119

**ご存じですか？
税のしるし！**



天栄村マスコットキャラクター
ふたまたぎつね

軽自動車税・自動車税

○ 軽自動車税について
平成30年度の軽自動車税の納期限は5月1日（火）となっています。4月の中旬に納付書が送付されますので、銀行などの金融機関、郵便局、コンビニエンスストアにて納期限までに納付をお願いいたします。また、口座振替をご利用の方は口座残高の確認をお願いいたします。

なお、口座振替での納付が完了したことを証明する「軽自動車税納税証明書」は5月中旬にお送りします。継続検査の際に必要となりますので大切に保管してください。

○ 自動車税について
平成30年度の自動車税の納税は県から送付される納税通知書により納期限の5月31日（木）までに納めることになっています。納期内であればコンビニエンスストアでも納めることができます。（一部取り扱っていない店舗もあります。）また、インターネットを利用したクレジット納付も可能です。納税通知書は5月上旬にお送りしますので、納税通知書が届かない場合は県中地方振興局県税部へお問い合わせください。

○ 減免制度について
障がいのある方のために使用される自動車・軽自動車については一定の要件に該当する場合、申請により減免を受けることができます。（複数の自家用車を所有している場合、一台のみが減免の対象となります。）

- 自動車税については平成30年4月2日（月）から5月31日（木）までに県中地方振興局県税部に申請してください。
- 軽自動車税については4月24日（火）までに天栄村役場税務課に申請してください。

軽自動車の申請時に必要な書類

- 軽自動車税減免申請書
- 身体障がい者手帳（写し）
- 運転免許証の写し（運転される方の）
- 車検証の写し

○ 連絡先

- 自動車税について
県中地方振興局県税部 課税第二課
（郡山市麓山一丁目一番一号） ☎024-935-1261
- 軽自動車税について
天栄村役場 税務課 課税係 ☎024-82-2116

お問い合わせ先：税務課 収税係 ☎82-2112 課税係 ☎82-2116

お悔やみ申し上げます

- 瀬和 幸人(72) 喪主 瀬和 幸男 大 山
- 丸山 キヨ(92) 喪主 丸山 幸雄 沖 内
- 一重ハツ子(69) 喪主 一重 学 西 郷
- 須藤 恒(60) 喪主 須藤 和子 大里南部
- 二瓶 政次(69) 喪主 二瓶 正紀 児 渡
- 佐原 和弘(61) 喪主 佐原 貴幸 大里東部

この覧への掲載を望まない方は
届け出の際に戸籍窓口へ申し出てください。

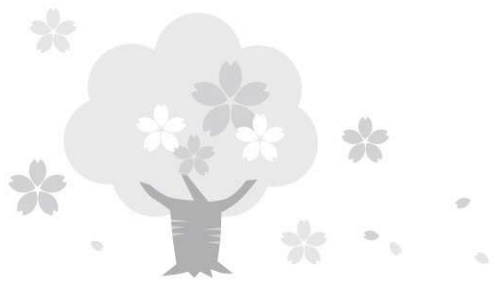

水道水の放射性物質検査結果

村水道水の放射性物質検査は、週1回実施されており、現在村の水道水から放射性物質は検出されておられません。

今後も、安全で良質な水道水の安定的な供給に努めてまいりますので、村民の皆さんのご協力をお願いします。

【水道水の放射性物質検査結果表】

採取年月日	単 位	核 種	
		セシウム134	セシウム137
H30/ 2/27	Bq/kg	不検出	不検出
H30/ 3/ 6	Bq/kg	不検出	不検出
H30/ 3/13	Bq/kg	不検出	不検出

※本検査において、1Bq/kgを下回る場合は「不検出」と表記しています。

◆建設課管理係 ☎82-2110

わたしたちの村

3月1日現在
現住人口

🏠 世帯数 1,663 戸(+ 2)

👤 人 口 5,385 人(- 21)

♂ 男 2,692 人(- 8)

♀ 女 2,693 人(- 13)

4
14^土

桜並木を歩く ポールウォーキングが 開催されます

4月14日(土)、国道294号線沿いの児渡地区から中郷地区にかけて、天栄村観光協会主催の桜並木を歩くポールウォーキングが開催されます。満開の桜並木を自分のペースで歩いてみませんか？

甘酒の振る舞いやウォーキンググッズ、天栄村の特産品などが当たる抽選会もございますので、ご家族・ご友人などお誘いあわせのうえ、この機会にぜひご参加ください。定員50名となっておりますので、ご希望の方はお早めにお申し込みください。



- 日 時 4月14日(土)
受 付：午前9時30分～
開会式：午前10時～
- 場 所 国道294号線沿いデイリーヤマザキ
ショップ横広場受付・出発
- 参加費 1,000円(保険、ドリンク、昼食付)
ポールレンタル…無料
- 定 員 50名
- 申し込み 天栄村観光協会事務局へお電話にて
お申し込みください。

天栄村観光協会事務局 ☎0248-82-2117

須賀川地方休日夜間急病診療所診療のお知らせ

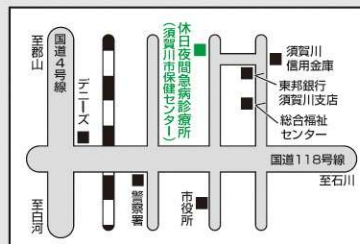

※18歳以下の方は、「子ども医療費受給資格者証」をお持ちください。
※当日の担当医等については、☎0248-76-2980へお問い合わせください。
※診療所ホームページ
<http://www.city.sukagawa.fukushima.jp/kenkou/index.html>

#8000をご利用ください!!

夜、お子さんの具合が悪くなったとき、「#8000」にダイヤルすると、相談窓口につながり、症状に合わせたアドバイスを受けられます。(つながらない場合は☎024-521-3790を利用してください)

受付時間・診療時間・診療科目

区 分	診 療 時 間	受 付 時 間	診 療 科 目
月曜日～金曜日	午後 7時30分～午後 9時30分	午後 9時15分まで	内科・小児科
土曜日	午後 6時30分～午後 9時	午後 8時45分まで	
休 日	午前 9時 ～ 正午	午前11時30分まで	
(日曜・祝日)	午後 2時 ～ 午後 5時	午後 4時30分まで	

4月の行事予定

★…へるすぴあ開催

今月の納期

納期限 5月1日(火)

- 軽自動車税
- 排水処理施設使用料(4月分)

日 Sun	月 Mon	火 Tue	水 Wed	木 Thu	金 Fri	土 Sat
1	2 天栄村消防団 辞令交付式	3	4 ★わんぱく広場 9:00~15:00 ★6~7か月児・ 9~10か月児 健診(午後) ★こころの健康 相談会(午後)	5	6 小・中学校入学式 ★わんぱく広場 9:00~15:00	7 天栄保育所 入所式
8	9 ★わんぱく広場 9:00~15:00	10 幼稚園入園式 ★わんぱく広場 9:00~15:00	11 ★わんぱく広場 9:00~15:00	12 ★食生活改善 推進員会総会 (午前)	13 ★わんぱく広場 9:00~15:00	14
15	16 ★わんぱく広場 9:00~15:00	17 ★わんぱく広場 9:00~15:00	18 ★ぴよぴよくらぶ 10:30 ★健康推進員会議 13:30~	19	20 ★わんぱく広場 9:00~15:00	21
22	23 ★わんぱく広場 9:00~15:00	24 ★わんぱく広場 9:00~15:00	25 ★なかよしくらぶ 10:00 ★食生活改善推進活動 (おやつ作り)(午前)	26	27 ★わんぱく広場 9:00~15:00	28
29 昭和の日	30 振替休日					

へるすぴあ掲示板

4/25 水

なかよしくらぶ

登録制

ぴよぴよくらぶ

4/18 水

対象年齢：1歳6か月児～未就園児

対象年齢：6か月児～1歳5か月児

新メンバーで、なかよしくらぶ・ぴよぴよくらぶ スタートです！
親子で楽しくゲームをしたり、遊んだりして、たくさんお友達を見つけましょう★
持ち物：タオル・おやつ代（1人100円）※なかよしくらぶのみ

予防接種、その他の健康管理についてのご相談を随時受け付けております

◆住民福祉課健康増進係(へるすぴあ) ☎82-3800

平成29年度 特定防衛施設周辺整備調整交付金事業



本村では、防衛省所管の交付金（特定防衛施設周辺整備調整交付金）の交付を受けて、道路整備事業等を行っております。この交付金は、防衛施設を有する市町村が行う公共施設の整備などに対して交付されるものです。なお、今年度実施した事業は次のとおりです。

- 戸ノ内・丸山線 舗装工事（1期）
施工箇所：上松本字戸ノ内東地内外
- 戸ノ内・丸山線 改良舗装工事（2期）
施工箇所：上松本字大谷津地内外
- 道路パトロール車購入：道路パトロール車 1台



「広報てんえい」がスマートフォンアプリで見ることができるようになりました。

ダウンロード、ご利用が無料となっておりますので、下記QRコードからぜひダウンロードしてみてください。

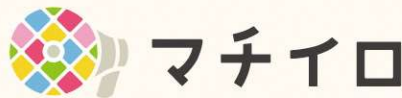

マチを好きになるアプリ

※アプリのダウンロード、使用は無料となっておりますが通信費は各回線ごとに発生しますのでご注意ください。

広報に掲載されている写真を無料で差し上げます。 企画政策課 ☎82-2333

ノーザンファーム天栄

☎0248-83-2181



馬のトレーニンングや今回体験した厩舎の掃除、馬のエサづくりは暑さに弱い馬たちのことを考え、朝早くから作業が始まります。夏場は朝の4時半頃からの作業になるとのことでした。スタッフの方たちが馬のことを第一に考え、愛情をもって接することが馬たちのレースでの活躍に繋がっていることを感じました。

天栄村の豊かな地で育った馬たちのこれらの活躍に期待です!

小川地区にあるノーザンファーム天栄は広さが45haで、東京ドーム約10個分もの大きさがあります。敷地内には馬たちが休む7つの厩舎があります。最大で約250頭の馬が入ることができ、常時220〜230頭の馬がいるそうです。

トレーニンングを行うメイントラックは1周1200mの長さがあり、そのサイズは実際の競馬場と同サイズで、日本国内でもここまでの大きさは他にないとのことでした。

ここで休養し、トレーニンングを行った馬たちは様々なレースで活躍しています。2016年日本ダービーの優勝馬「マカヒキ」や2017年の優勝馬「レイデオロ」といった名馬もノーザンファーム天栄で育ったそうです。

天栄村は多くの馬にとって第2のふるさととなっております。それは関東地方でのレースを終えた馬たちが休養し、トレーニンングを行う「ノーザンファーム天栄」があるからです。

今回はノーザンファームさんで早朝のお仕事を体験させていただきました。

